盛京時報

The Shengching Shihpao

（大正十年二月一日）

本報價目 [illegible]

發行兼編輯人　菊池貞二
印刷人　宮川貫作
發行所　盛京時報社　奉天大西門外

陰曆…十二月廿四日

次休刊日…中日大祭禮拜

時刻表　幹線 [illegible]

論說

中國與日本（續）（傲霜庵）

及至近世西力東漸。中國居然成爲列強之競爭場。均以獲得利權爲目的。大有爭先恐後之勢。而日本亦陷於其禍中。蓋不得已也。方列強挾分割之勢以臨中國時。日本應取之政策有三。（一）爲援助中國。對抗列強。（二）袖手旁觀。任列強所爲。（三）參加列強。對付中國。此三端政策之中。助中國對抗列強之策。最爲日人所希望。而日本識者無一人不抱此種理想。此蓋中日間千有餘年傳統的親善之結果。勢所必至者也。無奈中國積弱不振。日本一國之實力。不足以抗世界。故祇爲理想論則有價值。然以爲實際政策。固無成立之餘地焉。果爾則袖手旁觀。以任列強所爲。是亦日本之所不能忍者。唇亡齒寒。古有明訓。倘將中國委諸列強瓜斷。直是日本之危險耳。是以日本不得已而終出以第三之下策。語云狂人走。不狂人亦走。况列強虎視眈眈。挾分割之勢。傾倒全力。以爭利權之時。日本豈能獨持淸節。作壁上觀乎。然而中日之關係。自此多事矣。兩國關係。既然如此。而彼此政治家之處于此間。動輒意氣用事。不甚愼重。譬如李中堂于仇視日本之餘。引德法俄以爲後盾。壓迫日本。袁氏亦襲其故智。恒持遠交近攻之策。對抗日本。相沿成習。雖現在政治家。仍然不能脫離此種舊式外交思想。在日本方面。則自日俄戰後。在滿洲繼承俄權。中日關係。益形複雜。遂至有二十一條之提出。彼此惡感。達于極點。於二十一條之提出。排日派苦訴爲日本抱有侵略之野心。然由吾人觀之。不必爲然。蓋日本對于中國雖爲千有餘年之古國。然在對華經濟上。視歐美已輸數籌。未免爲新進後起之國。即欲舒其驥足於長江方面。則爲英所控制。滿洲雖謂爲勢力範圍。然列強向之眈視異常。美國諾克斯提倡滿鐵中立案于新銀團。反對滿蒙除外于後。夫列強之待日本。既然如此。故日本所以提出二十一條者。實則不過乘歐美不遑顧及極東之時機。欲脫離歐美之壓迫。而確立日本在華之地步而已。所可惜者。日本政治家漫無用意。其手段亦極爲露骨强硬。竟爾激發中外極端惡感。此皆中日政治家。在不知不識之間。鑄成大錯者。未始非中日間千古之遺憾也。惟自有此排日一劇。日人方面。頗有所反省。中國人士。亦因之得以日人之眞正輿論。與眞誠希望。果在那邊。如此則所謂排日風潮者。不遑爲兩國一時的邦交悲。轉不禁爲兩國前途賀也。對于日本對華政策之缺點。日人多致反對之。識者意見。與中國人士互相共鳴者。實繁有徒。其挾惡軍閥之程度。亦不必讓華人。而此項多數國民眞意之所在。近來似漸爲中國一般人士所諒解。若最近上海日本商業會議所。邀請中國總商會長等及實業家之讌會。開懷暢飲。異常親密。洵爲近來絕無僅有之盛會也。上海新聞報乃論評曰。（中日兩國商人。本務親善。頃因種種政治的原因。時形疏隔。此次日商業會議所招宴我國實業家。雖係尋常應酬。然與聯絡感情。頗爲有利。請試冷靜考感中日關係。猶如唇齒輔車。至于商業方面。則最爲休戚相關。日會議所此番宴會。倘或果親善爲其目的。吾徒樂聞之。總商會長演說內容。頗爲明確切實。切望日本人士一一番愼重考慮此點。按最近中日反感之原因。不在人民。而在軍閥。兩國軍閥爲達成野心計。締結密約影響所及。兩國商民。均彼種種損害。今在吾國軍閥。業已崩壞。日本政府。亦宜致力改善邦交。潮流所趨。漸將復舊。所望者日本商人徹底諒解此項關係。督促政府以講收功之計。勿使其有強者凌虐弱者之心。如斯則實現親善。決非難事云云」此種希望。直謂爲代表多數日人希望。亦無不可。吾人亦不敢增減一字。然是特美國報亦關于日美問題。發表意見。如合符節。偶然乎。抑暗合乎。眞有令人尋味不盡者矣。即據紐約晚報論說云。美國與日本。主張各殊。故雙方務須明確其主張」然後自然有解決辦法。惟最當注意者。爲日本若爲擴張領土計。犧牲中國及西伯利。則吾人（美人）有反對之權利。然美國若對于日本在亞細亞毫無野心之經濟上發展。任意干涉。則誤亦甚矣。關于此點。須明確吾主張。（美國）然後與日本之軍國主義的分子。互相抗爭。決不可敵視日本人中之進步分子矣。日人中有軍國主義的分子存在。固不待論。然並不可委美人中之好事者。從中煽惑而與日本全國民相爭。復萬勿拒絕日本經濟上之適當要求。則幸甚」此語吾人欲直以移贈中國國民焉。由此以觀。無論中國識者。早已看透日本國民之眞誠與論。及眞正希望矣。吾人爲中日兩國計。是時中日兩國政府。亦宜顧全大局。去其私嫌。以返千百年來傳統的親善舊誼。蓋中日倘能聯絡一氣。則強不足對抗列雖。然亦可以使其反省。果爾則是中日與列強共存和好之道而已。吾人豈持異種之見。待彼西人者哉。（已完）

長途電送寫眞之發明者　法人伯凌氏

法人凌氏關于寫眞之電送辦法潛心研究十有三年於玆此次在巴黎至紐約間完全成功卓著成績自此通信界當有異常之發達矣圖爲氏與寫眞電送器

文明之與言語（傲）

凡有固有之文明者。必有固有之語言。文章國民固有之思想。非藉襲固有之文字。則不可以發舒焉。一國語言文章之所以可崇者。其亦在于此乎。昔者德國擬改德意志固有文字。爲普通簡易字體也。鐵血宰相卑斯麥。極力反對。其文字至今仍然無恙。吾人窃服其卓見。若夫英屬南洋之禁止華僑學校。使用中華語言文字。則吾人亦不可不極端反對也。是時印度非協同派首領剛齊氏。在喀爾喀達。對于學生發寫獅子吼曰吾人先須放棄英語。與英國式教育方法矣。以此比彼。互相反映。洵妙莫名也。要之。在民族自決主義未實現以前。吾人不可不得言語之自由。思想之自由。文字之自由。徒以語言文字爲同化作用之利器者舊式教育之餘弊耳。吾人窃所不取。

爲征服之海軍（傲）

新任美國總統哈定克氏致書于「吾海軍」雜誌曰。美國爲征服計。有預備海軍之必要。噫乎。征服征服。美國胡爲企圖發展耶。將征服何國耶。倘爲自衞計。預備海軍。美國固不要如許之巨大海軍也。非言爲侵略征服。則並不成理由。吾人本爲和平論者。欲不信哈定克氏所言。然如除此以外。絕無理由之可覓何。日美開戰之說。本係揑造煽惑之詞。詎知下次美總統肆意放言。毫無顧忌。既然如此。則不啻煽惑之巨魁矣。哈氏所言。果如美電所傳。則是爲重大之失言。想雖美人本身。亦當不付諸忽畧也。

中銀團對購車借欵之聲明

京訊。中銀團對購車借欵發布聲明一則。其文云。吾政府於財政計劃。設無根本上之改革。則銀行界對於中央或各省借欵。概不再行投資。凡流用於不生產事業者。已於全國銀行公會聯合會建議書中宣言之。吾銀行界。更願對於確爲生產事之借欵。盡力進行。以表示我銀界之言行一致。前次之宣言。非徒爲拒絕公共借欵之口實起見。而出於愛國之至誠。設政府能因此了解。吾銀行界之眞意。早日反省。則此區區六百萬之車輛借欵。或即爲吾銀行界扶助國家事業之起點。近數年來。內地物產增加。運輸車輛不敷應用以致各站貨物。堆積如山。糜爛毀壞者不計其數。商民損失之鉅。固不待言。銀行押匯。亦受莫大之影響。前二年滬上各銀行暨轉運公司。曾有租車借欵之提議。查中國自辦各鐵路之最重要者。爲京綏漢浦滬甬四路。考四路民國六年之貨車數目。京綏八百六十七輛。京漢二千六百三十二輛。津浦一千三百六十三輛。滬杭甬五百零七輛。民國九年計京綏九百八十二輛京漢三千三百四十輛津浦一千七百八十四輛。滬杭甬不詳。查其增加之比較。實不敷內地物產增加之數甚遠。此後若生產年年增加。車輛萬不敷用。故此次車輛之借欵。實欲間接補助工商業之發達。減少商民所受之痛苦。此次合同之要點。第一從嚴核用途。第二銀行方面。力防借欵之流用於不生產之途。但取正當適度之手續費。不求非益之利益。並力求將應得之利收。普及於一般購票之人。（未完）

熊川督詳論自治（續）

▲對劉純厚銑電之解答

當該案發生之初。北庭曾阻止鄂督無效。近日鄂省風雲。北庭尚苦無法制止。更何能爲川省代謀。且如武前言朝歸統一則繼欵與其他中央稅。夕被提去。其不利孰甚。至于各省封鎖之事。武敢信其必無。往年川省宣布護法自主。與鄂秦諸省。立于敵對地位。而兵工造幣各廠所需材料購買運輸。未感絲毫困難。今以鄂立自治省分之資格。與各省共敦親睦之誼。又何至有封鎖之事。且自治係業。關係極大。若計在必行。則縱遭封鎖。亦非所畏。抵人不因協約之封鎖而中輟其改革。可爲明證。銑電既謂各省主張不一。是雖北附。仍難與鄂秦諸省一致而保其不封鎖。而斯時滇黔反攻。北方自顧不暇。寧有餘力爲我後援。此爲勢所必至者也。又查各將領元電。固言此次戰役。純特川省自力。假合獨立自治而滇黔皆相侵伐。仍可特自力以防禦之。非必待援于懸絕萬里之北政府。况自治思潮。流行全國川省有所設施。滇黔必相隨屬。今唐繼堯不能自保。復奚足慮。此承兄示商而試爲解答者二也。疊接各省議會魚電及各法團主張自治先後各電。民意已明。時機已至。川局安危。在兄一言決定之。頃以結束一切。作報稍遲。幸無以爲過。前覆各將領銑電奉達。統候明教。熊克武印。（完）

武俠短篇　楊天麟（一）

洪澤湖在蘇皖兩省間。港汊紛歧。水勢險惡。在昔屢有水賊出刦行舟。官府遣捕往剿。則賊或踞巢死守。或駕舟迎敵。反皆敗還。賊首飛叉李三者。精通水性。每出。挾漁叉兩柄。各重六七斤。舞時旋轉若風。所向無當。又能飛叉取人。百步外發無不中。人以是憚之。其徒黨亦勇甚。縱橫湖上。莫之能禦。一日。有某顯宦解職歸里。運檣十數艘。載財寶無算。途經洪澤湖。知有水賊。遂請著名某鏢師爲護。自以爲可安然無事矣。舟至湖中。忽見一小舟自港中疾馳而來。運槳如飛。船頭有一人叉手而立。橫掠大船而過。舟人方奇之。又聞唿哨之聲。有數小舟鼓槳而至。如雁之展翼。鬨向大船之旁。一大漢立舟首。以鉤搭船。一躍而上。船中人皆大駭。前後不相呼應時群盜皆已躍登各舟。鏢師乃疾出船。手向外揚。則一盜已中鏢落水。而盜中又躍出一瘦長之人。舞叉逆刺鏢師。鏢師亦拔刀禦之。盜勇甚。叉光旋轉若車輪。而鏢師亦用全力抵禦。戰二十合。盜忽向後一退。飛叉出。鏢師以刀格之。墜水中。不防又一叉飛至。中顱而踣。蓋盜即著名之飛叉李三也。衆水賊見鏢師已受叉而倒。即入船搜檢各物。有舟子某抗之。爲所殺。某官同其家眷等。皆噤若寒蟬。任賊所爲。搜檢既畢。呼嘯而去。某官見賊已走遠。命人視鏢師。則血流如注。已奄奄一息矣。舁之入船。鏢師謂某官曰。僕無能。爲盜所傷。諒不能生。明公不幸遭此刦奪。若圖報復者。可以僕鏢往川中請吾師楊天麟來。不患不破獲也。某官允之。鏢師已氣絕。即出資葬之。某官乃往見府官。請發兵助勦。又命舟子速鼓棹至淮城。傍岸時。又命僕人持鏢及書。星夜往蜀中延請楊天麟。逾二旬。天麟果至。則一長髯老翁也。顧盼頗矍鑠。某官相見畢。即告以故。懇其往捕水賊。（未完）

廣告

滿鐵定期船　大連出帆廣告

青島上海行　榊丸　二月三日正午開航上海

上海行　神戶丸　二月七日正午開航青島上海行

▲以上兩船均設有船內無線電信局

滿鐵埠頭事務所

客荷取扱　大連監部通二丁目　海運課　丸二商會（電話二六四〇、一八五五）

日本郵船會社　大連出帆

往開　太沽牛莊行「高砂丸」二月七日

往開　門司神戶行「濟沙丸」二月五日

代理店　三井洋行大連支店

乘船票由本出張所自賣如有坐客請賜本所購賣　電話四六二〇、〇一

中日合辦　正隆銀行奉天支店

本行照除一般銀行例辦理一切外往來存欵貸欵及匯兌各項事宜以親切叮嚀爲宗旨 [illegible] 凡各種公債票以抵押 [illegible] 外交易一格外公道以廣 [illegible]

奉天新市街電話六八〇番　奉天小西關電話 [illegible]

本行　大連　總辦　電話長日二五二番　安田善三郞　中二七一番

分行　營口　撫順　開原　鐵嶺　錦州　長春　鄭家屯　芝罘　天津　旅順

奉天儲蓄總會發還羌帖股本廣告

本會前招之羌帖股份刻擬取銷所有應得紅利及原本如數發還各股東速持股票息摺來會領取萬勿延悞此佈

啓者本行陽歷年關決算已畢例應開通常股東會議報告營業一切茲擬提前擇於陽歷一月三十號地點假奉天總商會舉行股東會敬請股東屆期光臨是盼特此通知

奉省商業銀行謹啓

恭頌懷德縣登記所主任張君蔭楠暨登記員孫君彙廷之德政

懷德縣登記主任張蔭楠任差數載矢志清廉知人善任悉秉大公故而各員稱職惠及商民闔邑感戴早已無口不碑矣茲有南路登記員孫彙廷原係高等廳研究會畢業出身獨派以來伊即不辭勞瘁步行下鄉雖當青紗障起道途梗塞而孫君亦必隻身獨往不帶跟役恐致擾民伊演說按戶勸導諄諄講解悉未本和平因而動人均感弗追催索無不願登收欵之鉅因中他路且伊向民取費定章而外毫無需索每遇宿食悉出自備不向民求商民等受惠良多難安緘默故登報端藉表謝忱　懷德縣南路商民啓

恭頌監督吳公之德政

西豐縣自吳公蒞任以來斷案則無微不入聽訟則奇冤立雪積壓之案數起裁判分明寃抑之嫌多人保釋完結以至行政訟訴咸得其平犯人無不碑口銘心恭頌一聯云（陳通本明文敢作敢爲我嚴父居折不扣衆犯人鼓腹謳歌）若管獄員孫君獻廷約束鍋沙石盡汰犯人感此恩德無以報酬故登諸報端以表至誠云云　西豐分監衆犯人全體叩

長春　生昌呢羢號

本號呢羢由歐美直接輸運批發另蒐無不格外克己日以自運呢精製各種洋服價廉物美

特請名師精製　大衣雨衣　最新式各種禮服便裝

自與別家不同如蒙賜顧無任歡迎　開設長春北門外大馬路中

敬啓者　長春益發合

等號與營發號確非一東前已由該東登報聲明並經本會呈請各明各長官核明在案昨奉吉黑兩省長官電令長春東發合東益台各埠總分各號應照常營業誠恐各埠各界未盡周知特此奉布順頌春祺　長春總商會謹啓

横濱正金銀行奉天支店

資本金壹億圓　積立金五千萬圓

總行　日本横濱

支店　東京　神戶　大阪　下之關　長崎　倫敦　里昂　紐育　桑港 [illegible] 伊列斯　馬尼拉 [illegible] 新嘉坡　西貢　香港　漢口　上海　北京　天津　青島　濟南　大連　牛莊　開原　長春　哈爾濱　海參崴

電話　日一一一番　日一二二番　容用五三七番　中四七一番

奉天小西關大街　公益公司

撫順塊煤　撫順爐煤　電話日四五四番　中七號

請看昧良欺兄之廣告

敬啓者鄙人祖居遼西不幸生母早逝遺我兄弟二人繼母又生弟五妹一均在幼稚鄙人讀書未成與先父同事耕耘庚子亂起盜賊橫行全家遷在城裡居住爲生活計遂同友人夥開亞歐藥房生理除先父經營家務外鄙人在櫃經理櫃事遂令三弟天錫學習俄文又學習照像學成即在櫃營業彼時雖日事遊蕩尙服約束于光緒二十八年間各股東甘願退出遂成獨立營業於三十年在長春與友人夥開興亞藥房生理又親身至海龍設立分號遂櫃另派人經理幸受孟秉老之知遇委爲醫院醫官幇辦學務以後父母並諸弟同赴海櫃居住鄙人又令諸弟讀書令三弟天錫在醫務學堂肄業畢業後冀其有一正當職務詎知性情乖戾不識大體以致無可如何後以秉老蒞任双城電調鄙人在雙又充差三年所有海櫃之事經先父主持於宣統三年辭差來長於民國元年以長櫃營業不振友人等均無意經營將股本如數抽出所餘者防疫藥品此外毫無餘資鄙人不得已親自經營度此難關日夜經營漸有起色胞妹及三五六弟均先後來長及民國六年先父作故於海龍敝人帶同妹弟妻子攜欵是夜匍匐奔喪所有喪事敝人一手料理次年正月將靈柩並老母全家接回長春安度弟妹等仍攻讀書此後漸在商埠置有產業僅得溫飽二三四弟各給娶妻于民國七年四月間前懷德縣知事尹公爲興通范家屯地面令鄙人建築平康里彼時本無餘資當向各戚友處招集股本幸本埠惠華銀行大力維持不足又向各戚友處託其作保指產告貸衆之信用借欵仍不足又在日本實業銀行指范街之房產抵押金票一萬二千元按年分還建房二百餘間共計需欵奉洋三萬五千元有奇純係貸欵而來忽於是年七月間三弟天錫卅三歲硬要赴東留學彼時現狀已無力維持不得已四處羅掘以遂其願嗣後按月匯欵至所貸之鉅欵未想認股者繳欵再以房租項下陸續歸還不料該處初創房間空閑各股東均毀前約鄙人又四處告貸羅掘俱窮凡自己之產無處不抵押者好在該處地面漸漸興盛外債還有三分之一偏于今歲市面蕭條商業凋敝又衆借金票時僅核奉洋七扣剋下奉票換金票七扣試想此中賠累照原借數是否加出一倍歷年所存之羌帖虧賠計現大洋一萬七千餘元商會有賬單可查鄙人一人獨力支持向無一弟能爲分勞不愧家蕩產者已屬萬幸及今夏三弟暑假由東歸來非要携眷不可鄙人將現狀難支之情形向其陳之彼言只此一次日後余在東自能設法不須接濟云云無奈又貸欵應付待遇手足不爲不厚在長十年白手成家費盡心血受盡拆磨人所共知詎知陽歷年底又來電要索鉅欵于山窮水盡之時僅電匯金票一百元致觸三弟之怒携眷歸來日日藉端尋釁輕則辱罵重則毆打仍不洩恨復與六弟天倫（吉林農工學校畢業）日夜密謀以奪產爲急務各櫃手槍希圖暗殺上天庇佑密謀洩漏鄙人不得已隨於陰歷十二月初九日早三鐘帶同妻子逃出陷阱未遭毒手現在匿跡他鄉暫避其鋒尋常打罵非止一次爲名爲計爲身家計惟有忍氣吞聲而已此次狼心辣手實屬忍無可忍若有一字虛僞神明鑒之仍此喪盡天良恩將仇報不思自幼自長撫育之恩不念同胞手足之情傷哉傷哉敝人所痛心者是外債累及親友孑心不安望我親友萬勿疑慮三六兩弟乃當時人傑自能有法償還否則敝人自好破產還債家門不幸遭此變故雖家敗人亡係自己應受萬不敢累親友也恐各界諸君不明眞相日久以訛傳訛特此將大槪情形登報聲明俾衆週知

范典五泣訴

朝鮮銀行

資本金八千萬元　現已收入資本金五千萬元　積立金七百六十五萬元

朝鮮京城南大門通　振替貯金口座京城三三三番

本行辦理存款貸欵割引海外匯兌事務買賣銀塊金塊其他一般銀行業務莫不執行並在朝鮮滿洲海參威管理金庫事務

總裁　美濃部俊吉

◀分行及出張所▶

日本東京、大阪、神戶、下關　朝鮮釜山、大邱、仁川、平壤、鎭南浦、元山、群山、木浦、羅南、淸津、會寧、滿洲大連、旅順、營口、遼陽、奉天、奉天新市街、鐵嶺、開原、四平街、鄭家屯、長春、吉林、安東縣、龍井村、東三省哈爾濱、傅家甸、中國本部上海、青島、天津、濟南、俄領海參威、（貨幣交換所）、布拉戈貢勒斯克、哈巴羅、斯克　美國紐約　此外於倫敦巴黎及內外樞要之地均有匯兌代辦處

長春　益通銀行招集股東會廣告

本行定于民國十年二月二十七日即陰歷辛酉年正月二十日上午九句鐘在本行開通常股東總會除專函通知各股東外恐未週知特此公告

董事會啓

東京　女子齒科醫學校　生徒募集

四月新學期　高女卒業程度　欲要規則書者請寄郵票三分

本校係在東洋女子齒科醫學之創始　東京神田區神保町三　電話神田二〇〇九

盛京時報
The Shengching Shihpao
（大正十年二月一日）

發行兼編輯人　菊池貞二
印刷人　宮川貫作
發行所　盛京時報社（奉天大西門外）
陰曆十二月廿四日

次休刊日……中日大祭禮拜

時刻表　幹線
大房身　熊岳城　大石橋　海城　湯崗子 …… 四平街　公主嶺　長春到　昌圖　開原　鐵嶺　奉天到 …… 熊岳城往營口 …… 蘇家屯開　撫順間 …… 安奉線　安東開　京城到 …… 本溪湖　雞冠山 …… [illegible]

論說

中國與日本（續）（傲霜庵）

及至近世西力東漸。中國居然成爲列強之競爭場。均以獲得利權爲目的。大有爭先恐後之勢。而日本亦陷於其禍中。蓋不得已也。方列強挾分割之勢以臨中國時。日本應取之政策有三。（一）爲援助中國。對抗列強。（二）袖手旁觀。任列強所爲。（三）參加列強。對付中國。此三端政策之中。助中國對抗列強之策。最爲日人所希望。而日本識者無一人不抱此種理想。此蓋中日間千有餘年傳統的親善之結果。勢所必至者也。無奈中國積弱不振。日本一國之實力。不足以抗世界。故視爲理想論則有價值。然以爲實際政策。固無成立之餘地焉。果爾則袖手旁觀。以任列強所爲。是亦日本之所不能忍者。脣亡齒寒。古有明訓。倘將中國委諸列強壟斷。直是日本之危險耳。是以日本不得已而終出以第三之下策。語云狂人走。不狂人亦走。況列強虎視鷹瞵之勢。傾倒全力。以爭利權之時。日本豈能獨持清節。作壁上觀乎。然而中日之關係。自此多事矣。兩國關係。既然如此。而彼此政治家之處于此間。動輒意氣用事。不甚慎重。譬如李中堂于仇視日本之餘。引德法俄以爲後盾。壓迫日本。袁氏亦襲其故智。恒持遠交近攻之策。對抗日本。相沿成習。雖現在政治家。仍然不能脫離此種舊式外交思想。在日本方面。則自日俄戰後。在滿洲繼承俄權。中日關係。益形複雜。遂至有二十一條之提出。彼此惡感。達于極點。於二十一條之提出。排日派密詆爲日本抱有侵略之野心。然由吾人觀之。不必爲然。蓋日本對于中國雖爲千有餘年之古國。然在對華經濟上。視歐美已輸一籌。未免爲新進後起之國。即欲舒其驥足於長江方面。則爲英所控制。滿洲雖謂爲勢力範圍。然列強向之嫉視異常。美國諾克斯提倡滿鐵中立案于前。新銀團反對滿蒙除外于後。夫列強之待日本。既然如此。故日本所以提出二十一條者。實則不過乘歐美不遑顧及極東之時機。欲脫離歐美之壓迫。而確立日本在華之地步而已。所可惜者。日本政治家漫無用意。其手段亦極爲露骨強硬。竟爾激發中外極端惡感。此皆中日政治家在不知不識之間。鑄成大錯者。未始非中日間千古之遺憾也。惟自有此排日一劇。日人方面。頗有所反省。中國人士。亦因之稍悟日人之眞正輿論。與眞誠希望。果在那邊。如此則所謂排日風潮者。不遑爲兩國一時的邦交悲。轉不禁爲兩國前途賀也。對于日本對華政策之缺點。日人多數反對之。識者意見。與中國人士互相共鳴者。實繁有徒。其挾惡宣傳之程度。亦不必讓華人。而此項多數國民眞意之所在。近來似漸爲中國一般人士所諒解。若最近上海日本商業會議所。邀請中國總商會長等及實業家之讌會。開懷暢飲。異常親密。洵爲近來絕無僅有之盛會也。上海新聞報乃論評曰。（中日兩國人。本稱親善。頃因種種政治的原因。時形疏隔。此次日商業會議所招宴我國實業家。雖係尋常應酬。然與聯絡感情。頗爲有利。請試冷靜考慮中日關係。猶如脣齒輔車。至于商業方面。則最爲休戚相關。日會議所此番宴會。倘或果以親善爲其目的。吾徒樂聞之。總商會長演說內容。頗爲明確切實。切望日本人士一番慎重考慮此點。按最近中日反感之原因。不在人民。而在軍閥。兩國軍閥爲達成野心計。締結密約。影響所及。兩國商民。均彼種種損害。今在吾國實軍閥。業已崩壞。日本政府。亦須致力改善邦交。潮流所趨。漸將復舊。所望者日本商人。徹底諒解此項關係。督促政府以講收功之計。勿使其有強者凌虐弱者之心。如斯則實現親善。決非難事云云」此種希望。直謂爲代表多數日人希望。亦無不可。吾人亦不敢增減一字。然是特美國報亦關于日美問題。發表意見。如合符節。偶然乎。抑暗合乎。眞有令人尋味不盡者矣。即據紐約晚報論說云。美國與日本。主張各殊。故双方務須明確其主張。然後自然有解決辦法。惟最當注意者。爲日本若爲擴張領土計。犧牲中國及西伯利。則吾人（美人）有反對之權利。然美國若對于日本在亞細亞逞無野心之經濟上發展。任意干涉。則誤亦甚矣。關于此點。須明確吾主張。（美國）然後與日本之軍國主義的分子。互相抗爭。決不可敵視日本人中之進步分子矣。日人中有軍國主義的分子存在。固不待論。然並不可委美人中之好事者。從中煽惑而與日本全國民相爭。復萬勿拒絕日本經濟上之適當要求。則幸甚」此語吾人欲直以移贈中國國民焉。由此以觀。無論中國識者。早已看透日本國民之眞誠輿論。及眞正希望矣。吾人爲中日兩國計。是時中日兩國政府。亦宜顧全大局。去其私嫌。以返千百年來傳統的親善舊誼。蓋中日倘能聯絡一氣。則強不足對抗列強。雖然亦可以使其反省。果爾則是中日與列強共存和好之道而已。吾人豈持異種之見。待彼西人者哉。（已完）

長途電送寫眞之發明者　法人伯淩氏

法人淩氏關于寫眞之電送辦法潛心研究十有三年於茲此次在巴黎至紐約間完全成功卓著成績自此通信界當有異常之發達矣圖爲氏與寫眞電送器

文明之與言語（傲）

凡有固有之文明者。必有固有之語言。文章國民固有之思想。非藉與固有之文字。則不可以發舒焉。一國語言文章之所以可崇者。其亦在于此乎。昔者德國擬改德意志固有文字。爲普通簡易字體也。鐵血宰相卑斯麥。極力反對。其文字至今仍然無恙。吾人窃服其卓見。若夫英屬南洋之禁止華僑學校。使用中華語言文字。則吾人亦不可不極端反對也。在是時印度非協同派首領剛齊氏。咆哮喝達。對于學生發爲獅子吼曰。吾人先須放棄英語。與英國式教育方法矣。以此比彼。互相反映。洵妙莫名也。要之。在民族自決主義未實現以前。吾人不可不得言語之自由。思想之自由。文字之自由。徒以語言文字爲同化作用之利器者。舊式教育之餘弊耳。吾人窃所不取。

爲征服之海軍（傲）

新任美國總統哈定克氏致書于「吾海軍」雜誌曰。美國爲征服計。有預備海軍之必要。嘻乎。征服征服。美國胡爲企圖征服耶。將征服何國耶。倘爲自衛計。預備海軍。美國固不要如許之巨大海軍也。非言爲侵略征服。則並不成理由。吾人本爲和平論者。除此以外。絕無理由之可覓。如哈定克氏所言。然日美開戰之說。本係揑造煽惑之詞。詎知下次美總統肆意放言。毫無顧忌。既然如此。則不啻煽惑之巨魁矣。哈氏所言。果如美電所傳。則是爲重大之失言。想雖美人本身。亦當不付諸忽略也。

中銀團對購車借欵之聲明

京訊中銀團對購車借欵發布聲明一則其文云。吾政府於財政計劃。設無根本上之改革。則銀行界對於中央或各省借欵。凡流用於不生產事業者。槪不再行投資。已於全國銀行公會聯合會建議書中宣言之。吾銀行界。更願對於確爲生產事之借欵。盡力進行。以表示我銀界之言行一致。前次之宣言。非徒爲拒絕公共借欵之口實起見。而出於愛國之至誠。設政府能因此了解。吾銀行界之眞意。早日反省。則此區區六百萬之車輛借欵。或即爲吾銀行界扶助國家事業之起點。近數年來。內地物產增加。運輸車輛不敷應用。以致各站貨物。堆積如山。麋爛毀壞者不計其數。商民損失之鉅。固不待言。銀行押匯。亦受莫大之影響。前二年遏止各銀行暨轉運公司。合有租車借欵之提議。查中國自辦各鐵路之最重要者。爲京綏漢浦滬寧甬四路。考四路民國六年之貨車數目。京綏八百六十七輛。京漢二千六百三十二輛。津浦一千三百六十三輛。滬杭甬五百零七輛。民國九年計京綏九百八十二輛京漢三千三百四十輛津浦一千七百八十四輛滬杭甬不詳。查其增加之比較。實不敷內地物產增加之數甚遠。此後若生產年年增加。車輛萬不敷用。故此次車輛之借欵。實欲間接輔助工商業之發達。減少商民所受之痛苦。此次合同之要點。第一從嚴稽核用途。力防借欵之流用於不生產之途。第二銀行方面。但取正當適度之手續費。不求非益之利益。並力求將應得之利收。普及於一般購票之人。（未完）

熊川督詳論自治（續）

▲對劉純厚銑電之解答

當該案發生之初。北庭曾阻止鄂督無效。近日鄂省風雲。北庭尚苦無法制止。更何能爲川省代謀。且如武前言朝歸統一則鹽欵與其他中央稅。夕被提去。其不利孰甚。至于各省封鎖之事。武敢信其必無。往年川省宣布護法自主。與鄂秦諸省。立于敵對地位。而兵工造幣各廠所需材料購買運輸。未感絲毫困難。今以獨立自治省分之資格。與各省共敦親睦之誼。又何至有封鎖之事。且自治偉業。關係極大。若計在必行。則縱遭封鎖。亦非所畏。俄人不因協約之封鎖而中輟其改革。可爲明證。銑電既謂各省主張不一。是雖北附。仍難與鄂秦諸省一致而保其不封鎖。而斯時滇黔反攻。北方自顧不暇。寧有餘力爲我後援。此爲勢所必至者也。又查各將領元電固言此次戰役。純恃川省自力。假合獨立自治而滇黔皆相侵伐。仍可恃自力以防禦之。非必待援于懸絕萬里之北政府。況自治思潮。流行全國川省有所設施。滇黔必相隨響應。今唐繼堯不能自保。復奚足慮。此承兄示商而試爲解答者二也。餘接各電。民意已明。時機已至。川局安危。在兄一言決定之。頃以結束一切。作報稍遲。幸無以爲過。前覆各將領銑電奉達。統候明教。熊克武印。（完）

武俠短篇　楊天麟（一）

洪澤湖在蘇皖兩省間。港汊紛歧。水勢險惡。在昔屢有水賊出刦行舟。官府遣捕往剿。則賊或蹈巢死守。或駕舟迎敵。反皆敗還。賊首飛叉李三者。精通水性。每出。挾漁叉兩柄。各重六七斤。舞時旋轉若風。所向無當。又能飛叉取人。百步外發無不中。人以是憚之。其徒黨亦勇甚。縱橫湖上。莫之能禦。一日。有某顯官解職歸里。連檣十數艘。載財寶無算。途經洪澤湖。知有水賊。遂請著名某鏢師爲護。自以爲可安然無事矣。舟至湖中。忽見一小舟自港中疾馳而來。運槳如飛。船頭有一人叉手而立。橫掠大船而過。舟人方奇之。又聞唿哨之聲。有數小舟鼓槳而至。如雁之展翼。圍向大船之旁。一大漢立舟首。以鉤搭船。一躍而上。船中人皆大驚。前後不相呼應時群盜皆已躍登各舟。鏢師乃疾出艙。手向外揚。則一盜已中鏢落水。舞叉而盜中又躍出一魁長之人。舞叉逕刺鏢師。鏢師亦拔刀禦之。盜勇甚。叉旋轉若車輪。而鏢師亦用全力抵禦。戰二十合。盜忽向後一退。飛叉出。鏢師以刀格之。墜水中。不防又一叉飛至。中顱而踣。蓋盜即著名之飛叉李三也。衆水賊見鏢師已受叉而倒。即入船搜檢各物。有舟子某抗之爲所殺。某官同其家眷等。皆噤若寒蟬。任賊所爲。搜貨倒篋一一運入小舟之中。既畢。呼嘯而去。某官見賊已走遠。命人視鏢師。則血流如注。已奄奄一息矣。舁之入艙。鏢師謂某官曰。僕無能。爲盜所傷。諒不能生。明公不幸遭此刦奪。若圖報復者。可以僕鏢往川中請吾師楊天麟來。不患不破獲也。某官允之。即命舟子速鼓櫂至淮埗。傍岸時。鏢師已氣絕。即出資葬之。某官乃往見府官。請發兵助勦。又命僕人持鏢及書。星夜往蜀中延請楊天麟。逾二旬。天麟果至。則一長髯老翁也。顧盼頗雄。某官相見畢。即告以故。懇其往捕水賊。（未完）

廣告

滿鐵定期船　大連出帆廣告
青島上海行　榊丸　二月三日正午　開航上海行
以上兩船均設有船內無線電信局　滿鐵埠頭事務所
上海行　神戶丸　二月七日正午　開航青島上海行
客荷取扱　大連監部通二丁目　海運課　丸二商會　（電話二六四〇、一八五五）

日本郵船會社　大連出帆
太沽牛莊行　「高砂丸」　二月七日
門司神戶行　「濟南丸」　二月五日
代理店　三井洋行大連支店
乘船票　由本出張所自賣如有坐客請由本所購賣　電話四六二〇、〇一

中日合辦　正隆銀行奉天支店
本行照除一般銀行例辦理一切外往欵各項事宜如左　存欵各項以親切叮嚀爲宗旨　[illegible]
奉天新市街電話六八〇番　奉天小西關
本行　大連　電話長二五二番　中二七一番
分行　營口　撫順　開原　鄭家屯　芝罘　天津　安田善三郎　電話長六八一番　錦州　旅順　長春

奉天儲蓄總會發還羌帖股本廣告
本會前招之羌帖股份刻擬取銷所有紅利及原本如數發還各股東速持股票息摺來會領取萬勿延悞此佈

長生昌呢絨號春
本號呢絨由歐美直接輸運批發另躉無不格外克已且以自運呢各種精製洋服價廉物美
特請名師精製　大氅雨衣　最新式各種禮服便裝
自與別家不同如蒙賜顧無任歡迎　開設長春北門外大馬路中

啓者本行陽歷年關決算已畢例應開通常股東會議報告營業一切茲擬提前擇於陽歷一月三十號地點假奉天總商會舉行股東會敬請　股東屆期　光臨是盼特此通知
奉省商業銀行謹啓

橫濱正金銀行奉天支店
資本金壹億圓　積立金五千萬圓
電話日一一番　日一二番　容用五三七番　中四七一番
總行　日本橫濱
支店　東京　神戶　大阪　下之關　長崎　倫敦　里昂　紐育　桑港　[illegible]　孟買　[illegible]　新嘉坡　西貢　香港　漢口　上海　北京　天津　青島　濟南　大連　牛莊　開原　長春　哈爾濱　海參崴

敬啓者　長春益發合
尊號與益發號確非一東前已由該東登報聲明並經本會呈請各明各長官聲明在案昨奉奉吉兩省長官電令長春東發合東益台各埠總分各號應續照常營業誠恐各埠各界未盡周知特此奉布順頌春祺
長春總商會謹啓

撫順塊煤　撫順爐煤
奉天小西關大街　公益公司
電話日四五四番　中七號

恭頌懷德縣登記所主任張君蔭楠暨登記員孫君彙廷之德政
懷德縣登記主任張蔭楠任差數載矢志清廉知人善任悉秉大公故而各員稱職惠及商民闔邑感戴早已無口不碑矣茲有南路登記員孫彙廷原係高等聽研究會畢業出身獨派以來伊即不辭勞瘁步行下鄉雖常青紗障起道途梗塞而孫君亦必隻身獨往不帶跟役恐致擾民伊乃每至一地尤必苦口演說按戶勸導諄諄講解悉本和平因而動人均感弗迨催索無不愿登收欵之鉅因此他路且伊向民取費定章而外毫無需索每遇宿食悉出自備不向民求商民等受惠良多難安緘默故登報端藉表謝忱
懷德縣南路商民啓

恭頌監督吳公之德政
西豐縣自吳公蒞任以來斷案則無微不入聽訟則奇裁判分明寃抑之嫌多人保釋完結以至行政訟訴咸得其平犯人無不碑口銘心恭頌一聯云（陳通本明文敢作敢爲我嚴父居心慈愛粥薪雖公欵不折不扣衆犯人鼓腹謳歌）若管獄員孫君獻廷約束犯人恩威並濟整理粥鍋沙石盡汰犯人感此恩德無以報酬故登諸報端以表至誠云云
西豐分監衆犯人仝鞠躬

朝鮮銀行
資本金八千萬元
現已收入資本金五千萬元
積立金七百六十五萬元
朝鮮京城南大門通
振替貯金口座京城三三三番
本行辦理存款貸款割引海外匯兌事務買賣銀塊金塊其他一般銀行業務並在朝鮮滿洲海參威管理金庫事務
總裁　美濃部俊吉
◀分行及出張所▶
日本東京、大阪、神戶、下關
朝鮮釜山、大邱、仁川、平壤、鎭南浦、元山、群山、木浦、羅南、淸津、會寧、
滿洲　大連、旅順、營口、遼陽、奉天、奉天新市街、鐵嶺、
東三省　開原、四平街、鄭家屯、長春、吉林、安東縣、龍井村、哈爾濱、傅家甸、
中國本部　上海、青島、天津、濟南、
俄領　海參威、（貨幣交換所）、布拉戈貢勒斯克、哈巴羅斯克
美國　紐約、
此外於倫敦巴黎及內外樞要之地均有匯兌代辦處

長春益通銀行招集股東會廣告
本行定于民國十年二月二十七日即陰歷辛酉年正月二十日上午九句鐘在本行開通常股東總會除專函通知各股東外恐未週知特此公告
董事會啓

四月新學期
東京　女子齒科醫學校　生徒募集
高女卒業程度　欲要規則書者請寄郵票三分
本校係在東洋女子齒科醫學之創始
東京神田區神保町三　電話神田二〇〇九

請看昧良欺兄之廣告

敬啓者鄙人祖居遼西不幸生母早逝遺我兄弟二人繼母又生弟五妹一均在幼稚鄙人讀書未成與先父同事耕耘庚子亂起盜賊橫行全家遷在城裡居住爲生活計邀同友人夥開亞歐藥房生理除先父經營家務外鄙人在櫃經理櫃事遂令三弟天錫學習俄文又學習照像學成即在櫃營業彼時雖日事遊蕩尚服約束于光緒二十八年間各股東甘願退出遂成獨立營業於三十年在長春與友人夥開興亞藥房生理又親身至龍井村設立分號遂派人經理幸受孟秉老之知遇委爲醫院醫官幫辦學務以後父母並諸弟同赴海參崴居住鄙人又令諸弟讀書令三弟天錫在醫務學堂肄業畢業後冀其有一正當職務詎知性情乖戾不識大體以致無可如何後以秉老蒞任双城堡調鄙人在雙又充差三年所有海櫃之事經先父主持於宣統三年辭差來長於民國元年以長櫃營業不振友人等均無意經營將股本如數抽出所餘者藥品此外毫無餘資鄙人不得已親自經營度此難關日夜經營漸有起色胞妹及三五六弟均先後來長及民國六年先父作故於海龍敝人帶同妹弟妻子攜欵星夜匍匐奔喪所有喪事敝人一手料理次年正月將靈柩並老母全家接回長春安度弟妹等仍攻讀書此後漸在商埠置有產業僅得溫飽二三四弟各給娶妻于民國七年四月間前懷德縣知事尹公爲興通范家屯地面命鄙人建築平康里彼時本無餘資當向各戚友處招集股本幸本埠惠華銀行大力維持不足又向各戚友處託其作保指產告貸衆之信用借欵仍不足又在日本實業銀行指范街之房產抵押金票一萬二千元按年分還建房二百餘間共計需欵奉洋三萬五千元有奇純係貸欵而來忽於是年七月間三弟天錫卅三歲硬要赴東留學彼時現狀已無力維持不得已四處羅掘以遂其願匯後按月匯欵至所貸之鉅欵本想認股者繳欵再以房租項下陸續歸還不料該處初創房間空閒各股東均毀前約鄙人又四處告貸羅掘俱窮凡自己之產無處不抵押者好在該處地面漸漸興盛外債還有三分之一偏于今歲市面蕭條商業凋敝又衆借金票時價核奉洋七扣刻下奉票換金票七扣試想此中賠累照原借數是否加出一倍歷年所存之羌帖虧賠計現大洋一萬七千餘元商會有賬單可查鄙人一人獨力支持向無一弟能爲分勞不個家蕩產者已屬萬幸及今夏三弟藉假由東歸來非要攜眷不可鄙人將現狀難支之情形向其陳之彼言只此一次日後余在東自能設法不須接濟云云無奈又貸欵應付待遇手足不爲不厚在長十年白手成家費盡心血受盡折磨人所共知詎知陽歷年底又來電要索鉅欵于山窮水盡之時僅電匯金票一百元致觸三弟之怒携眷歸來日日藉端尋衅輕則辱罵重則毆打仍不洩恨復與六弟天倫（吉林農工學校畢業）日夜密謀以奪產爲急務各櫃手槍希圖暗殺上天庇佑密謀洩漏鄙人不得已隨於陰歷十二月初九日早三鐘帶同妻子逃出陷阱未遭毒手現在匿跡他鄉暫避其鋒尋常打罵非止一次爲名舉計爲身家計惟有忍氣吞聲而已此次狠心辣手實屬忍無可忍若有一字虛僞神明鑒之仍此喪盡天良恩將仇報不思自幼自長撫育之恩不念同胞手足之情傷哉傷哉敝人所痛心者是外債累及親友寸心不安望我親友萬勿疑慮三六兩弟乃當時人傑自能有法償還否則敝人自好破產還債家門不幸遭此變故雖家敗人亡係自己應受萬不敢累親衆累友也恐各界諸君不明眞相日久以訛傳訛特此將大概情形登報聲明俾衆週知

范典五泣訴

盛京時報

The Shengching Shihpao

(大正十年十二月一日)

次休刊日…中日大祭禮拜

本報　每張頁六枚每月一元一角外埠郵費每月一元三角半年七元二角全年十四元
告白　一行五號字十五字起碼刊資一角　長期刊資另議

發行兼編輯人　菊池貞二
印刷人　宮川貫作
發行所　奉天大西門外　盛京時報社
日電話二二番中一六八號　振替口座大連一七二五番
大阪市北區堂島濱町壹丁目　盛京時報大阪支社

陰曆…十二月廿四日

論說

中國與日本（續）（傲霜庵）

及至近世西力東漸。中國居然成爲列強之競爭場。均以獲得利權爲目的。大有爭先恐後之勢。而日本亦陷於其禍中。蓋不得已也。方列強挾分割之勢以臨中國時。日本應取之政策有三。（一）爲援助中國。對抗列強。（二）袖手旁觀。任列強所爲。（三）參加列強。對付中國。此三端政策之中。助中國對抗列強之策。最爲日人所希望。而日本識者無一人不抱此種理想。此蓋中日間千有餘年傳統的親善之結果。勢所必至者也。無奈中國積弱不振。日本一國之實力。不足以抗世界。故視爲理想論則有價値。然以爲實際政策。固無成立之餘地焉。果爾則袖手旁觀。以任列強所爲。是亦日本之所不能忍者。唇亡齒寒。古有明訓。倘將中國委諸列強瓜斷。直是日本之危險耳。是以日本不得已而終出以第三之下策。語云狂人走。不狂人亦走。況列強虎視鷹瞵。挾分割之勢。傾倒全力以爭利權之時。日本豈能獨持清節。作壁上觀乎。

▲▲▲

然而中日之關係。自此多事矣。兩國關係。旣然如此。而彼此政治家之處于此間。動輒意氣用事。不甚愼重。譬如李中堂于仇視日本之餘。引德法俄以爲後盾。壓迫日本。袁氏亦襲其故智。恒持遠交近攻之策。對抗日本。相沿成習。雖現在政治家。仍然不能脫離此種舊式外交思想。在日本方面。則自日俄戰後。在滿洲承繼俄權。中日關係。益形複雜。遂至有二十一條之提出。彼此惡感。達于極點。按二十一條之提出。排日派皆詆爲日本抱有侵畧之野心。然由吾人觀之。不必爲然。蓋日本對于中國。雖爲千有餘年之古國。然在對華經濟上。視歐美已輸一籌。未免爲新進後起之國。即勢力其僅足於長江方面。則爲英所控制。滿洲雖謂爲勢力範圍。然列強向之嫉視異常。美國諾克斯提倡滿鐵中立案。于新銀團反對滿蒙除外。于後夫列強之待日本。旣然如此。故日本所以提出二十一條者。實則不過乘歐美不遑顧及極東之時機。欲脫離歐美之壓迫。而確立日本在華之地步而已。所可惜者。日本政治家漫無用意。其手段亦極爲露骨強硬。竟激發中外極端惡感。此皆中日政治家在不知不識之間。鑄成大錯者。未始非中日間千古之遺憾也。惟自有此排日一劇。日人方面。頗有所反省。中國人士。亦因之得爲日人之眞正輿論。與眞誠希望。果在那邊。如此則所謂排日風潮者。不遑爲兩國一時的邦交悲。轉不禁爲兩國前途賀也。

對于日本對華政策之缺點。日人多數反對之。識者意見。與中國人士互相共鳴者。實繁有徒。其挨惡軍閥之程度。亦不必讓華人。而此項多數國民眞意之所在。近來似漸爲中國一般人士所諒解。若最近上海日本商業會議所。邀請中國總商會長等及實業家之讌會。開懷暢飲。異常親密。洵爲近來絕無僅有之聚會也。

上海新聞報乃論評曰。（中日兩國政人。本稱親善。頃因種種政治的原因。時形疏隔。此次日商業會議所招宴我國實業家。雖係尋常應酬。然與聯絡感情。頗爲有利。請試冷靜考慮中日關係。猶如唇齒輔車。至于商業方面。則最爲休戚相關。日會議所此番宴會。總商會長演說目的。吾徒樂聞之。倘或果親善爲其內容。頗爲明確切實。切望日本人士一番愼重考慮此點。按最近中日反感之原因。不在人民。而在軍閥。兩國軍閥爲達成野心計。締結密約影響所及。兩國商民。均彼種種損害。今在吾國實軍閥。業已崩壞。日本政府。亦頗致力改善邦交。潮流所趨。漸將復舊。所望吾日本商人澈底諒解此項關係。督促政府以謀收功之計。勿使其有強者凌虐弱者之心。如斯則實現親善。決非難事云云」

此種希望。直謂爲代表多數日人希望。亦無不可。吾人亦不敢增減一字。然是特美國報亦關于日美問題。發表意見。如合符節。偶然乎。抑暗合乎。眞有令人尋味不盡者矣。即據紐約晚報論說云。美國與日本。主張各殊。故双方務須明確其主張」然後自然有解決辦法。惟最當注意者。爲日本若爲擴張領土計。犧牲中國及西伯利。則吾人（美人）有反對之權利。然美國若對于日本在亞細亞毫無野心之經濟上發展。任意干涉。則誤亦甚矣。關于此點。須明確吾主張。（美國）然後與日本之軍國主義的分子。互相抗爭。決不可敵視日本人中之進步分子矣。日人中有軍國主義的分子存在。固不待論。然並不可委美人中之好事者。從中煽惑而與日本全國民相爭。復萬勿拒絕日本經濟上之適當要求。則幸甚」此語吾人欲直以移贈中國國民焉。由此以觀。無論中國識者。早已看透日本國民之眞誠輿論。及眞正希望矣。吾人爲中日兩國計。是時中日兩國政府。亦宜顧全大局。去其私嫌。以返千百年來傳統的親善舊誼。蓋中日倘能聯絡一氣。則強不足對抗列強。然亦可以使其反省。果爾則是中日與列強共存和好之道而已。吾人豈持異種之見。待彼西人者哉。（已完）

長途電送寫眞之發明者

法人伯凌氏

法人凌氏關于寫眞之電送辦法潛心研究十有三年於茲此次在巴黎至紐約間完全成功卓著成績自此通信界當有異常之發達矣圖爲氏與寫眞電送器

文明之與言語（傲）

凡有固有之文明者。必有固有之語言。文章國民固有之思想。非藉變固有之文字。則不可以發舒焉。一國語言文章之所以可崇者。其亦在于此乎。

昔者德國擬改德意志固有文字。爲普通簡易字體也。鐵血宰相卑斯麥。極力反對。其文字至今仍然無濫。吾人竊服其卓見。若夫英屬南洋之禁止華僑學校。使用中華語言文字。則吾人亦不可不極端反對也。是時印度非協同派首領甘地氏。在喀爾喀達。對于學生發憤獅子吼曰。吾人先須放棄英語。與英國式教育方法矣。以此比彼。互相反映。洵妙莫名也。要之。在民族自決主義未實現以前。吾人不可不得言語之自由。思想之自由。文字之自由。徒以語言文字爲同化作用之利器者。舊式教育之餘弊耳。吾人竊所不取。

爲征服之海軍（傲）

新任美國總統哈定克氏致書于「吾海軍」雜誌曰。美國爲征服計。有預備海軍之必要。嗟乎。征服征服。美國胡爲企圖徵服耶。將征服何國耶。倘爲自衛計。預備海軍。美國固不要如許之巨大海軍也。非言爲侵略征服。則並不成理由。吾人本爲和平論者。欲不信哈定克氏所言。然如除此以外。絕無理由之可覓何。日美開戰之說。本係揑造煽惑之詞。詎知下次美總統肆意放言。毫無顧忌。旣然如此。則不啻煽惑之巨魁矣。哈氏所言。果如美當所傳。則是爲重大之失言。想雖美人本身。亦當不付諸忽略也。

中銀團對購車借欵之聲明

京訊。中銀團對購車借欵發布聲明一則其文云。吾政府於財政計劃。設無根本上之改革。則銀行界對於中央或各省借欵。凡流用於不生產事業者。概不再行投資。已於全國銀行公會聯合會建議書中宣言之。吾銀行界。更願對於確爲生產事之借欵。盡力進行。以表示我銀界之言行一致。前次之宣言。非徒爲拒絕公共借欵之口實起見。而出於愛國之至誠。設政府能內此了解。吾銀行界之誠意。早日反省。則此區區六百萬之車輛借欵。或即爲吾銀行界扶助國家事業之起點。近數年來。內地物產增加。運輸車輛不敷應用。以致各站貨物。堆積如山。腐爛毀壞者不計其數。商民損失之鉅。固不待言。銀行押匯。亦受莫大之影響。前二年滬上各銀行曾轉運公司。合有租車借欵之提議。查中國自辦各鐵路之最重要者。爲京綏漢浦滬寧甬四路。考四路民國六年之貨車數目。京綏八百六十七輛。京漢二千六百三十二輛。津浦一千三百六十三輛。滬杭甬五百零七輛。民國九年計京綏九百八十二輛。京漢三千三百四十輛。津浦一千七百八十四輛。滬杭甬不詳。查其增加之比較。實不敷內地物產增加之數甚遠。此後若生產年年增加。車輛萬不敷用。故此次車輛之借欵。實欲間接輔助工商業之發達。減少商民所受之痛苦。此次合同之要點。第一從嚴稽核用途。力防借欵之流用於不生產之途。第二銀行方面。但取正常適度之手續費。不求非益之利益。並力求將應得之利收。普及於一般購票之人。（未完）

熊川督詳論自治（續）

▲對劉純厚銑電之解答

當該案發生之初。北庭曾阻止鄂督無效。近日鄂省風雲。北庭尚苦無法制止。更何能爲川省代謀。且如武前言朝歸統一則融欵與其他中央稅。夕被提去。其不利孰甚。至于各省封鎖之事。武敢信其必無。往年川省宣布護法自主。與鄂秦諸省。立于敵對地位。而兵工造幣各廠所需材購買運輸。未感絲毫困難。今以鄂立自治省分之資格。與各省共敦親睦之誼。又何至有封鎖之事。且自治事業。關係極大。若計在必行。則縱遭封鎖。亦非所畏。旣人不因協約之封鎖而中輟其改革。可爲師資。銑電旣謂各省主張不一。是雖北附。仍難規鄂秦諸省一致而保其不封鎖。而斯時滇黔反攻。北方自顧不暇。寧有餘力爲我後援。此爲勢所必至者也。又查各將領元電。固言此次戰役。純特川省自力。假合獨立自治而滇黔皆相侵伐。仍可特自力以防禦之。非必待援于懸絕萬里之北政府。況自治思潮。流行全國。川省有所設施。滇黔必相隨屬。今唐繼堯不能自保。復奚足慮。此承兄示商而試爲解答者二也。鑒於省議會魚電及各法團主張自治先後各電。民意已明。時機已至。川局一切。在兄一言決定之。頃以結束安危。作報稍遲。幸無以爲過。前畏各將領銑電奉達。統候明教。熊克武印。（完）

武俠短篇

楊天麟（一）

洪澤湖在蘇皖兩省間。港汊紛歧。水勢險惡。在昔屢有水賊出刦行舟。官府遣捕往剿。則賊或踞巢死守。或駕舟迎敵。反皆敗還。賊首飛叉李三者。精通水性。每出。挾漁叉兩柄。各重六七斤。舞時旋轉若風。所向無當。又能飛叉取人。百步外發無不中。人以是憚之。其徒黨亦勇甚。縱橫湖上。莫之能禦。一日。有某顯官解職歸里。連檣十數艘。載財寶無算。途經洪澤湖。知有水賊。遂請著名某鏢師爲護。自以爲可安然無事矣。舟至湖中。忽見一小舟自港中疾馳而來。運槳如飛。船頭有一人叉手而立。橫掠大船而過。舟人方奇之。又聞鳴哨之聲。有數小舟鼓槳而至。如雁之展翼。圍向大船之旁。一大漢立舟首。以鈎搭船。一躍而上。船中人皆大驚。前後不相呼應時群盜皆已躍登各舟。鏢師乃疾出艙。手向外揚。則一盜已中鏢落水。而盜中又躍出一瘦長之人。舞叉逕刺鏢師。鏢師亦拔刀禦之。盜勇甚。叉光旋轉若車輪。而鏢師亦用全力抵禦。戰二十合。盜忽向後一退。飛叉出。鏢師以刀格之。墜水中。不防又一叉飛至。中顱而踣。蓋盜即著名之飛叉李三也。衆水賊見鏢師已受叉而倒。即入船搜檢各物。有舟子某抗之爲所殺。某官同其家眷等。皆噤若寒蟬。任賊所爲。搜箱倒篋。一一運入小舟之中。旣畢。呼嘯而去。某官見賊已走遠。命人視鏢師。則血流如注。已奄奄一息矣。舁之入船。鏢師謂某官曰。僕無能。爲盜所傷。諒不能生。明公不幸遭此刦奪。若圖報復者。可以僕鏢往川中。請吾師楊天麟來。不患不破獲也。某官允之。即命舟子速鼓棹至淮城。傍岸時。鏢師已氣絕。即出資葬之。某官乃往見府官。請發兵助勦。又命僕人持鏢及書。星夜往蜀中延請楊天麟。逾二旬。天麟果至。則一長髯老翁也。顧盼頗矍鑠。某官相見畢。即告以故。懇其往捕水賊。（未完）

廣告

滿鐵定期船 大連出帆廣告

青島上海行　榊丸　二月三日正午開航上海行
上海行　神戶丸　二月七日正午開航青島上海行
▲以上兩船均設有無線電信局
滿鐵埠頭事務所

海運課　客荷取扱　丸二商會
大連監部通二丁目（電話二六四〇、一八五五）

日本郵船會社 大連出帆
太沽牛莊行「高砂丸」十二月七日
門司神戶行「潮沙丸」十二月五日
代理店　三井洋行大連支店
乘船票　由本出張所自賣如有坐客請向本所購買　電話四六二〇、〇一

正隆銀行支店
本行照除一般銀行例辦理一切外匯各項事宜如左
存欵各項以親切叮嚀爲宗旨
貸欵及匯兌事務以簡捷顧主
外國貨幣各種公債票抵押借欵
優待格外公道以見招徠
奉天新市街電話六八〇番
奉天小西關
總辦 大連大山通 電話長日二五二番
分行 營口 撫順 開原 鐵嶺 錦州 長春 鄭家屯 芝罘 天津 旅順

奉天儲蓄總會發還羌帖股本廣告
本會前招之羌帖股份刻擬取銷所有股得紅利及原本如數發還各股東速持股票息摺來會領取萬勿延悞此佈

啓者本行陽歷年關決算已畢例應開通常股東會議報告營業一切茲擬提前擇於陽歷一月三十號地點假奉天總商會舉行股東會敬請 股東屆期 光臨是盼特此通知
奉省商業銀行謹啓

恭頌懷德縣登記所主任張君蔭楠暨登記員孫君彙廷之德政
懷德縣登記主任張蔭楠任差數載矢志清廉知人善任悉秉大公故而各員等聽研究會畢業出身獨派以來伊即不辭勞瘁步行下鄉雖當青紗障起道途梗塞而孫君亦必隻身獨往不帶跟役恐致擾民伊乃每至一地尤必苦口演說按戶勸導諄諄講解悉末本和平因而動人均感弗迨欸之鉅因中他路且伊向民取費定章而外毫無需索每向民求商民等受惠良多雖安緘默故登報端藉表謝悃
懷德縣南路商民啓

恭頌監督吳公之德政
西豐縣自吳公蒞任以來斷案則無微不入聽訟則寄寃立雪稽壓之案數起裁判分明寃抑之嫌多人保釋完結以至行政訟訴咸得其平犯人無不碑口銘心恭頌一聯云（秉通本明文敢作敢爲我嚴父居心慈愛粥薪雖公欵不折不扣衆犯人鼓腹謳歌）若管獄員孫君獻廷約束犯人恩威並濟整理粥鍋沙石盡汰犯人感此恩德無以報酬故登諸報端以表至誠云云
西豐分監衆犯人仝鞠躬

奉天小西關大街
撫順塊煤　煙臺塊煤
公益公司
電話日四五四番　中七號

敬啓者　長春益發合
益號與營發號確非一東前已由該東登報聲明並經本會呈請吉明各長官備明在案昨奉吉兩省長官令長春東發合東益台各埠總分各號照常營業誠恐各埠各界未盡周知特此奉布順頌春祺
長春總商會謹啓

橫濱正金銀行奉天支店
資本金壹億圓
積立金五千萬圓
電話　日一一一番　日容用五三七番　日一二二番　中四七一番
總行　日本橫濱
支店　東京 神戶 大阪 下之關 長崎 倫敦 里昂 紐育 桑港 布哇 孟買 新嘉坡 西貢 香港 漢口 上海 北京 天津 青島 濟南 大連 牛莊 開原 長春 哈爾濱 海參崴

長春　生昌呢羢號
本號呢羢由歐美直接輸運批發另無競不格外克己且以自運呢羢製各種洋服價廉物美
特聘名師精製　大氅雨衣　新式各樣禮服便裝
自與別家不同　如蒙賜顧無任歡迎
開設長春北門外大馬路中

請看昧良欺兄之廣告

敬啓者鄙人祖居遼西不幸生母早逝遺我兄弟二人繼母又生弟五妹一均在幼稚鄙人讀書未成與先父同事耕耘庚子亂起盜賊橫行全家遷在城裡居住爲生活計遂同友人夥開亞歐藥房生理除先父經營家務外鄙人在櫃經理櫃事遂命三弟天錫學習俄文又學習照像學成即在櫃營業彼時雖日事遊蕩尙服約束于光緒二十八年間各股東甘願讓出遂成獨立營業於三十年在長春與友人夥開興亞藥房生理又親身至龍設立分號遂櫃另派人經理幸受孟秉老之知遇委爲醫院醫官帮辦學務以後父母並諸弟同赴龍居住鄙人又命諸弟讀書命三弟天錫在警務學堂肄業畢業後冀其有一正當職務詎知性情乖戾不識大體以致無可如何後以秉老蒞任双城電調鄙人在雙又充差三年所有龍櫃之事經先父主持於宣統三年辭差來長於民國元年以長櫃營業不振友人等均無意經營將股本如數抽出所餘者藥品此外毫無餘資鄙人不得已親自經營庶此雖關日夜經營漸有起色胞妹及三五六弟均先後來長及民國六年先父作故於龍敝人帶同妹弟妻子携欵星夜前往奔喪所有喪事敝人一手料理次年正月將靈柩並老母全家接回長春安度弟妹等仍攻讀書此後漸在商埠置有產業僅得溫飽二三四弟各給娶妻于民國七年四月間前懷德縣知事尹公爲興通范家屯地面令鄙人建築平康里彼時本無餘資當向各戚友處招集股本幸本埠惠華銀行大力維持不足又向各戚友處託其作保指產告貸衆之信用借欵仍不足又在日本實業銀行指范街之房產抵押金票一萬二千元按年分還延房二百餘間共計需欵奉洋三萬五千元有奇純係貸欵而來忽於是年七月間三弟天錫卅三歲硬要赴東留學彼時現狀已無力維持不得已四處羅掘以遂其願嗣後按月匯欵至所貸之鉅欵本想認股者繳欵再以房租項下陸續歸還不料該處初創房間空閑各股東均毀前約鄙人又四處告貸羅掘俱窮凡自己之產無處不抵押者好在該處地面漸漸興盛外債還有三分之一偏于今歲市面蕭條商業凋敝又無借金票時僅核奉洋七扣刻下奉票換金票七扣試想此中賠累照原借數是否加出一倍歷年所存之羌帖虧賠計現大洋一萬七千餘元商會有報單可查鄙人一人獨力支持向無一弟能爲分勞不惟家邁產者已屬萬幸及今夏三弟蓄假由東歸來非要携眷不可鄙人將現狀難支之情形向其陳之彼言只此一次日後余在東自能設法不須接濟云云無奈又貸欵應付待遇手足不爲不厚在長十年白手成家費盡心血受盡拆磨人所共知詎知陽歷年底又來電要索鉅欵于由窮水盡之時僅電匯金票一百元致觸三弟之怒携眷歸來日日藉端尋衅輕則辱罵重則歐打仍不洩恨復與六弟天倫（吉林農工學校畢業）日夜密謀以奪產爲急務各櫃手槍希圖暗殺上天庇佑密謀洩漏鄙人不得已隨於陰歷十二月初九日早三鐘帶同妻子逃出陷阱未遭毒手現在匿跡他鄉暫避其鋒尋常打罵非止一次爲名譽計爲身家計惟有忍氣吞聲而已此次狠心辣手實屬忍無可忍若有一字虛僞神明鑒之仍此喪盡天良恩將仇報不思自幼自長撫育之恩不念同胞手足之情傷哉傷哉敝人所痛心者是外債累及親友予心不安望我親友萬勿疑慮三六兩弟乃當時人傑自能有法償還否則敝人自好破產還債家門不幸遭此變故雖家敗人亡係自己應受萬不敢累親眷累友也恐各界諸君不明眞相日久以訛傳訛特此將大概情形登報聲明俾衆週知

董典五泣訴

朝鮮銀行
總裁　美濃部俊吉
資本金八千萬元
現已收入資本金五千萬元
積立金七百六十五萬元
本行辦理存款貸資割引海外匯兌事務買賣銀塊金塊其他一般銀行業務莫不執行並在朝鮮滿洲海參威管理金庫事務
朝鮮京城南大門通　振替貯金口座　京城三三三番
◀分行及出張所▶
日本　東京、大阪、神戶、下關
朝鮮　釜山、大邱、仁川、平壤、鎭南浦、元山、群山、木浦、羅南、會寧
滿洲　大連、旅順、營口、遼陽、奉天、奉天新市街、鐵嶺、開原、四平街、鄭家屯、長春、吉林、安東縣、龍井村、
東三省　哈爾濱、傅家甸、
中國本部　上海、青島、天津、濟南、
俄領　海參威、（貨幣交換所）、布拉戈貝勒斯克、哈巴羅、斯克
美國　紐約、
此外於倫敦巴黎及內外樞要之地均有匯兌代辦處分行及出張所

長春益通銀行招集股東會廣告
本行定于民國十年二月二十七日即陰歷辛酉年正月二十日上午九句鐘在本行開通常股東總會除專函通知各股東外恐未週知特此公告
董事會啓

東京女子齒科醫學校　生徒募集
四月新學期　高女卒業程度　欲要規則書者請寄郵票三分
本校係在東洋女子齒科醫學之創始
東京神田區神保町三　電話神田二〇〇九

時刻表

幹線　熊岳城　大石橋　海城　湯崗子　遼陽　奉天　開原　昌圖　四平街　公主嶺　長春到

安奉線　安東　本溪湖　鷄冠山　奉天

蘇家屯撫順間　蘇家屯　撫順

旅順線　金州　旅順

營口線　大石橋　營口

愕堂發表軍備意見（廿九日發 東京專電）
尾崎行雄氏招待新聞社及雜誌社幹部發表制限軍備意見略云日本積極擴張軍備意欲凌駕各國之上大有爭先恐後之勢然而英美兩國則制限海軍聲浪正熾由予觀之吾國須與該兩國協定該案方適機宜余之意見倘或不見容於憲政會卽以一人名義提出議會至如被除名之處分則早已覺悟毫不在意云云

中國國民黨成立矣（三十日發 上海專電）
孫文前在上海暗中運動之中國國民黨于二十七日在廣東開成立大會出席者計數百名孫氏演說大致畧云民國成立十年于玆禍根相續迄今未得眞正共和北方政府並非民國政府吾輩須速建設眞正民國但改造國家須先組織卓絕超越之政黨作爲運用機關完全任責云云

政府在滬交涉借欵（廿九日發 上海專電）
據聞北京政府現派譚某來滬正與某外人交涉借欵四百萬元担保爲國庫證劵並由中國交通兩銀行均任保障之責

新協約之旅布日僑（二十九日發 都諾爾來電）
日美新協約似定絕對禁止日人移入布哇以致凡欲迎其親族及妻子者均遭撤退該地之不得已此時全体日僑頗抱憂慮

哈氏發表海軍意見（廿七日發 紐約來電）
下期大統領哈亭氏頃在海軍雜誌發表意見略云美國必須維持海軍吾人備有海軍本爲徵服發展云云

英京將開近東會議（廿七日發 倫敦來電）
當局現已決定在倫敦召開近東會議開該會當由英外相喀遜氏及法首相白利安氏充任主席

激軍籌備攻擊波蘭（廿八日發 倫敦來電）
過激派軍現在杜尼耶斯杜爾注集大軍準備攻擊波蘭

奧國希望對德併合（二十五日發 維也納來電）
奧政府似擬要求國際聯盟承認德奧併合但捷克國果否表示贊成頗爲疑問並云奧京倘或勃發暴動匈牙利共產黨必當乘機以武力脅壓藉以攻擊新匈國政府

鄂王建議對張辦法（卅一日發 北京專電）
王占元當致中央略云若行討伐張宗昌誠恐生民不堪塗炭無甯導飭張曹兩使訓戒張氏使其回防之爲愈也

最高會議形勢險惡（廿八日發 巴黎來電）
聯合國最高會議形勢頗爲險惡或至有解散之不得已亦未可知

德荷締結借欵二億（廿六日發 柏林來電）
德國與荷蘭現已締約借欵二億克典期限十年年利六分

愛州可決土地法案（廿七日發 紐約來電）
愛波達州代議院可決通過外人土地所有禁止案係爲否認與日人以市民權

發表取消協定公文（廿九日發 北京專電）
中日軍事協定取消公文已于本日(二十九日)發表

贛陳報告張軍態度（廿九日發 北京專電）
陳光遠電報中央畧云張軍到處淩虐商民前派陳旅長前往彈壓無奈張宗昌態度異常強硬加以我軍寡少現已增派一旅以便鎮壓

飭孫派軍示威國境（廿九日發 北京專電）
國務院外交部及參陸辦公所聯名電飭黑龍江督軍孫烈臣卽派軍隊一團前往華俄國境對于在該地方佔領卽入社會黨機關實行示威運動藉以防止過激主義之進入

子玉慷慨南北態度（卅一日發 北京專電）
吳子玉頃致某要人略云南方聯絡安福派北方則聯絡宗社黨黨主氏何日能得治安文詞頗爲慷慨激越

監放委員問題近訊（廿九日發 北京專電）
國際統一救濟會前將由陝西及日法兩國各加派賑災借欵監放委員一名案提議外交團迄今未見何等處置頃者統一會名譽書記英人克列氏特以好意向該總會請准辭任北京義賑會代表並保薦深澤氏繼任卽行付諸表決結果深澤氏當選以北京義賑會代表之資格任監放委員現在確定之外人側委員如下會計主任英人爾加斯調查主任意人的爾喀天津義賑會代表英人達哪上海代表美人克列普斯紅十字代表則未決定

駐華美使難望升格（廿六日發 華盛頓來電）
美國務省關于改駐華公使館爲大使館一案表示反對略云倘或實行該案必致中國增加經費使其破產

克魯泡特勤逝世矣（廿九日發 巴黎來電）
有名共產主義者而爲相互扶助及掠奪麵麭著稱之克魯泡特勤氏現在莫斯科因病逝世

各地專電

遺老北上謀差（上海二十九日專電）此間諸遺老自張勳得差後陸續北上以謀位置

將議藏案辦法（北京三十日專電）外交部因英公使要求藏案擬卽提出閣議協議辦法

交涉虐待華僑（北京三十一日專電）外交部擬派稽鏡前往基塔交涉虐待旅黑河華僑案

組庵不願回湘（上海二十九日專電）趙恒惕代表趙子嘉已抵滬勸譚延闓回湘譚未承認

西林派子索欵（上海二十九日專電）岑春煊現派其子北上與中央索欵

藍天蔚逃亡說（北京二十九日專電）藍天蔚有由鄂西逃往萬縣方面之說

王士珍已出京（北京卅一日專電）王士珍請給假半月返正定度歲又電云王士珍于三十日晚由京漢路離京歸正定鄉里

歐美來電

命令達氏組閣（巴黎二十七日來電）西班牙皇帝現命達特氏組織新內閣

耶布島案近訊（華盛頓二十六日來電）耶布島無線電台問題現由日美問題變爲美國與列國之問題

承認耶拉兩國（巴黎二十七日來電）據公報云最高會議决定卽行承認耶斯杜尼及拉杜維亞等國

承認按年交欵（伯林二十七日來電）據公報云德政府關于按年交付賠欵一案現已表示同意

喀氏不就首領（倫敦二十六日來電）喀遜氏拒絕就任阿爾斯達統一黨首領但允任爲其總理

美國現存小麥（華盛頓二十七日來電）據美農商部發表美國現在貯存小麥共計三億二千萬美石

日本電報

宣傳不賣米穀（東京三十日專電）不賣米穀同盟定于二月一日全國一齊實行不賣宣傳

機關手同盟會（東京三十日專電）□□(電碼不明)機關庫之機關手兩名頃被解僱無端促成機關手同盟定于二月一日開發會式

拉薩燐礦優良（東京三十日專電）拉薩島燐礦會社前在該島發見燐礦石現經鑑定確係優良礦石不久卽當開始開採

疑獄案益橫決（東京三十日專電）東京疑獄案益形橫決當局現已傳訊□□(電碼不明)氏並聞市會議員山口憲氏亦將被監禁

敎師反對文相（東京二十九日專電）全國中學校長覺悟文部省意圖裁減中學敎師遞形反對文相現已提出强硬反對意見書

竟有上直訴者（東京二十九日專電）李王世子殿下御乘自動車于二十六日晚八時駛抵昌德宮突有鮮民一名提身擬上訴直文郎被逮捕

請加教育補欵（東京二十九日專電）高知縣安藝郡小學校員五十名關于增加義務教育補欵對于貴衆兩院聯名提出請願書

製粉公司配當（東京二十九日專電）滿洲製粉公司總會可決通過配當利益二成

又有贈賄事件（東京二十九日專電）橫濱地方裁判所檢事突于二十八日晚搜查小林商店及達巴恩代理店似係輸入之贈賄事件

鶴屋絲房燒失（東京三十日專電）橫濱鶴屋絲房突于三十日早失愼全體建築物均歸烏有損害計約一百六十萬元原因則在調查中

松岡氏辭囑托（東京二十九日專電）松岡金平氏辭任滿鐵囑托現爲三菱公司參與

命令專電

大總統令（一月二十八日）
▲兼署陸軍總長靳雲鵬呈准奉天督軍張作霖咨暫編奉天陸軍第五混成旅步兵第一團團長單世俊因病懇請辭職單世俊准免本職此令▲任命趙芷香爲暫編奉天陸軍第九混成旅步兵第一團團長此令▲[illegible]陸軍騎兵上校吳文用加陸軍騎兵上校銜此令▲署內務總長張志潭呈准新疆省長楊增新咨請任命桂芬署葉城縣知事應照准此令▲兼署陸軍總長靳雲鵬呈請授劉陸培爲陸軍騎兵中校邱鍾獄爲陸軍工兵中校齊知政爲陸軍步兵少校郭爾珍爲陸軍工兵少校均照准此令▲兼署陸軍總長靳雲鵬呈請任命鄧廷詔爲陸軍第十六師正軍械官應照准此令▲兼署陸軍總長靳雲鵬呈請任命關蘊秀爲口北鎮守使署副官長應照准此令▲兼署陸軍總長靳雲鵬呈請任命趙連陞爲陸軍第五師步兵第二十團團副王振綱爲步兵第十旅少校副官均照准此令▲吳作鎮晉給二等大綬嘉禾章此令▲克爾利給予三等文虎章此令

（一月二十九日）

▲署農商總長王迺斌呈司長陳承修另有差委請免本職陳承修准免本職此令▲調任王治昌爲農商部司長此令▲任命黃鐵署農商部參事此令▲署財政總長兼鹽務署督辦周自齊呈江寧下關掣驗局局長許正邦擬請開去署職另候任用應照准此令▲署財政總長兼鹽務署督辦周自齊呈請任命莊復恩試署江寧下關掣驗局局長應照准此令▲張英華給予二等嘉禾章此令

贛事近聞
關於此次張宗昌氏之軍隊。因欠餉問題。在江西省內強索軍費。據聞因對於張師。已九個月未給軍餉。爰日該師長對於政府再三懇請。發給欠餉。俾防意外之變。然因財政困難之際。遂未能支給。而發生此次之問題。因使該師移駐湖南。亦有困難之情形。恐不免與陳光遠氏衝突云●

又一消息。贛督陳光遠。因張宗昌在贛西各縣。就地籌餉。擾害商民。擬以武力對待。迭誌報端。惟外傳陳張兩部。已實行開戰一節。詢諸政府方面。尙未能証實。僅聞贛督前晚續來一電。謂張師軌外舉動。迭經電呈。頃復據探報。該師派赴高安之軍隊。擅將水陸兩路交通。壓迫斷絕。全境商民。胥被蹂躪。并據該縣難民紛紛來省。請求援救。已派旅長陳寶琛。率隊馳往彈壓。請聞云云。●

▲陳光遠與張宗昌電　袁州張總指揮鑒。銑電敬悉。貴師餉項艱絀。給養困乏。執事苦心籌劃。盡力拊循。彼此休戚是共。痛癢相關。其困難之情形。爲遠所深知。其委曲之苦衷。爲遠所深諒。每讀告急之電。輒爲寢饋弗安。惟財政奇窮。時難同値。愧無點金之術。莫分乏餉之憂。焦急之情。有逾蓋慮。遠已電請中央飭西岸權運局。就近在贛撥欵項下撥銀十萬兩。接濟貴師。暫救眉急。想撥座素切關注。馨航又係摯交。必能爲貴師通融也。至各縣貴師墊欵數目。均經各知事呈報省長有案。昨已電達。當由贛與中央交涉。貴師有暇。再與各縣。請對見示。分防一層。誠爲不得已之舉。然有欵則糧隨在皆可購送。無欵卽分防亦何從得食。責任守土。不能不將軍食地方。兼權並顧。執事爲我設身易地而思。當亦苦無兩全善策。旣不能視貴師之困苦而不顧。又不能置地方之呼籲於不聞。反覆思維。貴師事體。非力向中央請定一切實辦法。長此終非了局。已懇切上陳。望執事再自電商。但有可以補救之處。無不盡心竭力以圖。統希心鑒。陳光遠號印。

中日軍事協定正式取消之披露

▲陸軍協定取消換文
中日兩國最高統帥部。認爲中日兩國共同防敵之必要業已消滅。玆取消民國大正八年二月五日簽名蓋印之關于中日軍事協定有效期限之協定。以本文簽名蓋印之日。承認已達軍事協定第十一條第二項戰爭狀態終了之時機。

中華民國十年一月二十七日　中華民國陸軍代表　陸軍中將銜　何恩溥

日本大正十年一月二十七日　日本帝國陸軍代表　陸軍少將　東乙彥

▲海軍協定取消換文
中日兩國最高統帥部。認爲中日兩國共同防敵之必要業已消滅。玆取消民國大正八年三月一日簽名蓋印之關于中日軍事協定有效期限之協定。以本文簽名蓋印之日。承認已達軍事協定第八條第二項戰爭狀態終了之時機。

中華民國十年一月二十七日　中華民國海軍代表　海軍少將　陳恩溥

日本大正十年一月二十七日　日本帝國海軍代表　海軍大佐　八角三郎

▲中日取銷軍事協定之公文
外交部于十年一月二十八日致日本小幡公使照會云。爲照會事。案照中日兩國。前因共同防敵起見。曾由本國駐使與貴國外務大臣換文並經兩國軍事當局。商定陸軍軍事協定各在案。現中日兩國最高統帥部。認爲兩國共同防敵之必要業已消滅。應卽取銷關于中日軍事協定有效期間之協定。以簽名蓋印之日。承認爲已達戰爭狀態終了之時機。經兩國軍事當局。遵此意旨。簽訂節畧。本部查核上開各節。認爲與事實相符。所有民國七年三月本國駐使與貴國外務大臣之換文。及根據換文双方訂定之陸海軍事協定並基于該協定所訂各附件。均應自本日起至完全失其效力。爲此備文聲明。卽希貴公使查照。須至照會者。

日本小幡公使于十年一月二十八日覆外交部照會云。爲照會事。准本日維字第九號照開等因。業已閱悉。中日兩國。前因共同防敵起見。帝國外務大臣與貴國駐使交換公文。並經兩國軍事當局。議定陸軍軍事協定。及海軍軍事協定各在案。現中日兩國最高統帥部。認爲兩國共同防敵之必要。業已消滅。取銷關于中日軍事協定有效期間之協定。以簽名蓋印之日。承認已達戰爭狀態終了之時機。經兩國軍事當局。遵此意旨。簽定節畧。查上開各節。認爲與事實相符。所有大正七年三月帝國外務大臣與貴國駐日本公使之換文。及依據該換文双方締結之陸海軍協定。並基于該協定所締結之各附件。均自本日起。完全失其效力。爲此聲明。卽希查照。須至照會者。大正十年一月二十八日

廣東歸客之一夕談
滬函某君旅粵五年。向在軍政界討生活。故其熟悉內幕情形。日昨旋南省親。道經滬上。寓居東亞旅社。記者聞而訪之。叩其現在之廣東狀況。某曰。自陳軍班師返粵。桂系敗走。競存入粵之始。頗注意自治實業教育等途。本欲大加發揮。竭力進行。以樹各省之模範。同時幷嚴禁煙賭。重訂新律。犯者處以極刑。故粤民德之。其他征桂援湘之種種支節。概不過問。蓋粤人屢經喪亂。瘡痍滿目。休養生息之不暇。安有餘力旁及他事。再蹙粤人之生機。以自尋死路。詎料陳之計畫。正在實行。孫中山伍秩庸唐少川等。已聯翩而至。急欲重撑軍政府之空招牌。並欲施行羌而無當之大政。如征桂也。援贛也。助滇也。援湘也。擴張軍備也。選舉非常總統也。五花八門。羣然且起。凡此種種。均爲競存所不悅。而又因情面關係。未便顯爲阻止。且中山入粵時。亟薦其私人戴季陶充陳之秘書長。明則贊助陳氏。暗則把持攬權。幷乘機監視陳之行動。陳苦之。而又未便加以拒却。而其精神上苦痛已加人一等矣。粤中重要軍人。如陳烱光（競存之弟）洪兆麟。鄧鏗。熊略。鍾景崇等。皆爲競存嫡系。而魏邦平。李福林。湯廷光。李耀漢等。雖非陳系。皆與陳接近者。故對於孫之計畫。均表示反對。而中山所挾以自重者。僅許崇智。鄒魯等。所部少數軍人耳。矧中山派主張之一切大政。非有一筆鉅欵。無濟於事。回顧省庫。久已一貧如洗。市上現銀。又爲桂系捲取盡絕。所恃以緩急者。祗關餘一項耳。然屢經伍氏向駐粵領事團數數交涉。終歸無效。故訂定之一應大計。均不能剋日進行。徒具名而未見其實。凡孫之政策。大都如是耳。

自孫洪伊到粵。兩孫極力聯絡。故甚融洽。最近盛傳之非常國會。選舉總統。亦爲兩孫共同之主張。詎料此舉大觸陳氏之怒。聯絡嫡系軍人。一致反對。甚至以去就爭。故初定本月十五號開會。屆期因競存方面尙未疏通就緒。故未舉行。近又展緩至二月一號。恐屆時仍難實現耳。

且三總裁之中。伍氏膺牖。一惟孫命自從。似可與中山沆瀣一氣。唐氏前此。因其私人盧信不得財部次長。大與孫派齟齬。已一度發生辭職返鄉問題。嗣經各派竭力調和。始勉强回粵繼任。然彼此貌合神離。同床各夢。不久終必爆裂。可預言也。

總之現在廣東。黨見之紛歧。派別之複雜。主張之互異。已著聞於世。若欲釐而別之。非一時可以詞畢。姑俟異日。再行奉告。某君之言如此。遂拉雜成篇。以實此次之通信。（一月二十五代）

國際財會與我國經濟
此次國際財政會議。審核世界經濟問題。會致行政報告書于國際聯合會。該報告書內容。與我國經濟前途。至有關係。該會所議決之事項。經我國代表抄寄回國後。當由財政部審度情勢。分別採擇。並具陳意見于總統。大抵以各國自此次歐戰後。財產困難。出產短拙。欲籌救濟。必在減省軍費。故第一要件。在力保和平。消除軍備。以歐洲小戰未息。並指摘受病之處。在預算出入不能相抵。公債大重。國貨太多。物價太貴。原件第一股財政委員會之建議通過者。共十項。最爲重要。但原件反覆討論。總謂病在軍費之多。惟前此大會閉會時。英日均有軍備難減之宣言。則凡百籌畫。均將歸于無效。第六項謂用採行減政主義。與我國歷來理財辦法相同。惟第九項所言。由國際聯合會。與各國政府接洽。請將本國政府。繼續報告。沿爲常例之處。實我國所當注意之端。至此外建議通過者。則在幣制及匯兌。第三股則在國外商務。第四股則在國際借貸。皆可爲我國參考之資。如紙幣之濫發。借欵之限制。其受病之處。亦多與我同。國外商務。尤我所宜注意。謀異日之發達者。總之生衆食寡。節用愛人。及通力合作。實爲古今中外。理財通義。經訓所言。使布帛菽粟如水火者。卽原件增加出產之格言。我國地大物博。果能合全國商民之力。以圖發達商務。增加農牧各產。似較歐洲各國。致力尙易。原件又有增加之說。則此易致減損出產。阻礙工商。似非我國所可輕行云。聞元首對于此項意見。極以爲然。已批交院及各主管機關籌備進行云。

勞農政府之擴張勢力
▲中亞赤化之觀察

東京電訊。俄國勞農政府。有以今春爲期。開始大攻勢之準備。据英國外務部所接之報告。似其計劃有三。（一）以波羅的海諸州爲目的。（一）經羅馬尼亞。而對於君士坦丁首府。（一）經高加索而及於印度。又由現時過激派之兵力。號稱一百萬人觀之。則對於各方面開始組織攻擊之際。實有至大之危險。蓋波羅的海方面。能與過激軍對峙者。僅有波蘭一國。該國之兵力。亦有一百萬人。可與過激派匹敵。然該國軍隊殆不足信賴。試按前次對於華沙大攻勢之實例。可以明矣。當時勞農軍因過於輕進。遂遭敗。要非波蘭軍之力所能敗之。玆事已有定評。蓋波蘭軍本無鬥志。不過因救華沙之急。始出死力以抗過激軍。迨華沙之既解。遂不服法國將校之命令。過激軍所以未受重大之懲創者。卽因此之故。又由英法之現狀推之。亦與前例畧同。對于該方面。英法不能予以有力的援助。固無庸疑也。夫勞農政府就上述三方畧中。其最爲注意者。卽經羅馬尼亞。而達于君士坦丁。故未得羅馬尼亞之承認。卽併合之因恢復里薩比亞之目的。屯駐三十萬勁兵於其境上。一面則與土耳其國民黨提携。締結同盟。以承認土耳其領域及土耳其人居住地域之土耳其主權。幷在阿拉比亞之統治權。爲交換左述之條件。（一）在土耳其領土內。承認勞農主義之宣佈。（一）協謀埃及印度及其他回回教徒居住地域之解放。（一）俄國對于土耳其予以軍事財政上之援助。近日亞爾麥利亞。斯米爾那一帶。已漸染赤色。波斯印度之人心。亦有動搖之象。故勞農政府之攻勢。若果有力。則隨地響應。或樹赤色之旗。亦未可料也。

蘇皖贛巡閱使問題近訊
蘇皖贛巡閱使一職。自李純出缺後。蘇議會之寗屬議員屠宜厚等。曾提出議案。擬電請中央。卽行裁撤。討論結果。先電徵皖贛兩省同意。一致協爭。嗣該兩省均有復電贊成。而議會對于此案。竟不復提及。惟旅京蘇代表。當已任命王士珍時。惟屢向當局力爭。而卒無效。近聞某要人云。當局所以堅不肯裁撤。及必欲任命王氏之意。實有一重大原因。蓋安福既倒。未幾而曾張復相繼翻臉。蓋安福首領。乃乘此時與張氏聯絡。報紙所傳張徐攜手。已若確鑿可據。而民黨之中山派。又與小徐爲一氣。頗傳有進規長江。在南京建設軍府之消息。故直系之必欲設一巡閱。而力主與諸北洋老輩之王士珍。卽欲借其鎮壓一切。以抵制孫徐等之隱謀。蓋蘇皖贛三省據揚子江中心。勢足以左右全局。直系固不能不保全而鞏固之。一方張作霖。復主張勳任此職。張在直皖戰爭時。雖嘗贊助直系。共謀倒皖。以報復馬廠起兵之役。但奉張旣與曹惡而聯小徐。張勳本與奉張素稱沆瀣。與小徐等卽不妨捐棄夙怨。言歸于好。故使張而得任是職。則大局前途。實有莫大之危險。無怪直系無論如何。决不肯放鬆一步。不意王堅不就職。于是張作霖復力保張勳。張當二年攻入南京。辮子兵大事搶掠。以此結怨地方。蘇人士前聞張將任巡閱使。一時反對者甚衆。而同時復有歡迎張之電報。則張之舊屬爲之。無當于民意。而前日顧鰲忽來甯。住某處內。顧之抵此。頗爲一般人士所注意。外間有謂其爲運動選舉來省。但絕未見其出面活動。玆探聞顧之此來。仍爲張任巡閱使事。顧之爲帝制派。與張勳向稱投契。盡人所知。現當王極力辭職之時。既由張作霖爲之主持于內。一方乃由顧氏爲之活動于外。而某廳長之得來甯任職。原出于張勳之力。則對於張之任巡閱使。無不幫忙者。又與某當道甚契。故顧儘可由某廳長以間接向某當道疏通。而無事于拜客宴會。爲表面上之周旋也。至皖督本張之舊屬。當無問題可言。若贛省則張本贛人。與贛當道有一聯絡。或不致過事反對。故使蘇省而可同意。則屬于外之一方面。卽可告竣事。顧氏此來。關係實甚重大云云。所聞如此。未知確否。

電請制止清室私行給謚
江蘇省教育會等六團體近致北京電云。北京大總統國務院內務部司法部教育部鈞鑒。查清室優待條件暨善後辦法第三條內稱。大清皇帝諭告屬下人等。其對於官民贈給。以物品爲限。●所有賜謚及其他榮典概行廢止等語。比聞清室違背此項辦法。私行給謚。近且日見其多。可勝駭駭。同人等一再討論。以爲此等謚法。在法律上固屬不生效力。惟淆亂國民耳目。侵害民國政權。惟名與器。不可假人。履霜堅冰。慮之宜早。政府若再放棄職權。不加制止。萬一不軌之輩。從而生心。復辟之謠。遂發衆聽。民國前途。危險何堪設想。請查照善後辦法第三條迅速處理。並明令宣告全國。以鞏國基。而消隱患。江蘇省教育會上海縣教育會。中華職業教育社華僑聯合會。基督教救國會華僑學生會寢。

三益公司廣告
…陽溥濟醫業公司特由浙紹聘用高等技師釀成南式醬油各種鹹菜品質…

恭頌奉軍萬旅長軍隊之德政
上年十二月廿六號晚有奉軍廿九師五十七旅萬旅長所轄之砲步隊共四…

聲明街基地畝不准租戶等背東轉典租

地照被焚之聲明
劉…領名西安縣境札拉芬河林園小…

…洋服…做各樣…販賣

○園 第一藝員 小菊仙 王繼周 女士藝員 金子玉 雲彩霞 文武花旦 李仙 演 准 ◉劇
○台 落子戲 小明銀 小明茂 出色藝員 小明貴 小明聲 小花 演 准 ◀劇
○樓 出色藝員 藍秀峰 李蕊仙 青衣花旦 王凌波 古裝花旦 蓋雲飛 演 准 ◁劇
◁線

如花美眷、是由黑白分明兩隻眼睛發表出來的、美貌女子之生命、係之于完全之眼目、而能保全眼目之良藥、唯一之大學眼藥是也。婦女困于目疾、似不啻奪其生命、醫治一切眼病之良藥、特効最著者唯有理想發明之大學眼藥獨一無二也。

各埠大藥房及洋貨舖均有代售

這個是——這個

這個和合藥水是現在中華民國紳士淑女之間很稱讚服用之藥水

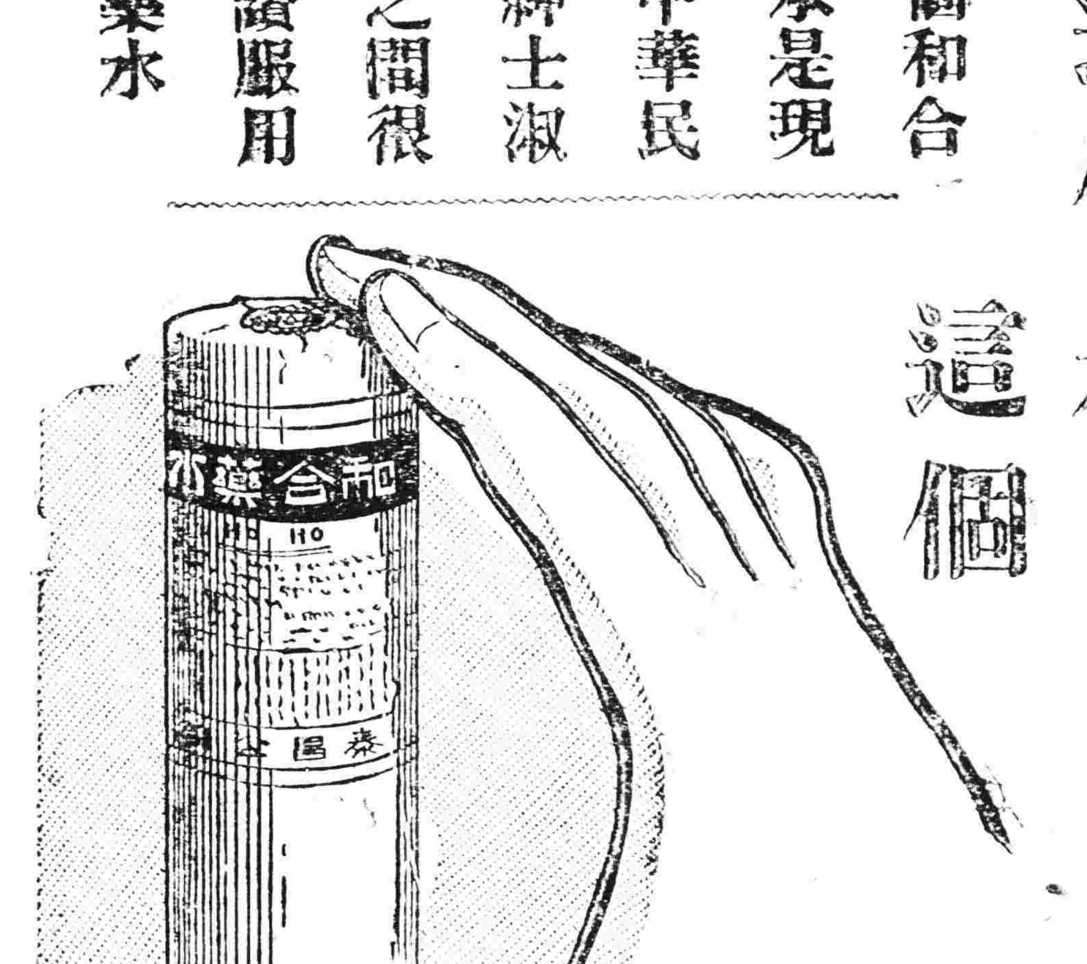

虔製本舖

泰昌製藥有限公司

新發明之強壯劑名曰和合藥水現有補腎之功又有健胃之力能治陰萎其效可驚凡衰弱性刺戟性神經衰弱性各種陰萎及射精無力臨事早洩等症服之均奏奇功大瓶二元小瓶一元

各處藥房均有出售

撫順煤 牛心臺煤 **三有公司** 日電話二四三番 中一〇二〇號

奉新市街 各樣煤 **義昌號** 電話日四七五

奉天小西關 煤局 **東亞公司** 電話一七

奉天陸道局地 本溪湖煤 煙煤塊 **大同煤局** 電話二〇九番 中一

奉天小西門 撫順塊煤 煙臺塊煤 **寶榮公司** 日一二番 中五號

るいれき

此藥能使病症在自宅輕易速愈唯一之名藥多雖多年良方靈濟不治之人勿論一般同病者如試服此藥一度無不稱効如神希望者請寄照會內封二分郵票即用函詳復　本藥在日本政府註冊登錄明石療攊名藥之名譽真正本家近來多有假冒務請注意

兵庫縣明石中町 **至誠院藥部**

奉天萬芝堂藥局

太醫院宋醫立案發給執照各省府縣均有代理本堂宋醫子岐應症特此週知

參茸補腎丸 專治腎氣虛損腰痛耳鳴遺精白濁四肢酸軟陽事痿弱等症服之神效每匣二元每六匣拾元

立止咳嗽丸 專治遠年近日痰喘咳嗽虛損勞傷等症服之清肺止嗽化痰定喘奇效每付四角拾付三元五角五付一元八角

開胃止痛丸 專治男婦心胃疼痛胸膈脹滿飲食無味嘔吐惡心寒積肚痛等症服之甚效每付三角五付一元四角

宋氏救喉散 專治咽喉諸症單雙乳蛾喉瘋痧痘毒纏喉花柳攻喉或腫破爛水漿不進吹之立消每大瓶壹元小瓶五角

保胎健母丸 專治婦人久患墜胎者或一次二次者或受孕之後服此丸萬無墜胎之患誠爲保胎之良藥每大匣一元六角小匣八角

萬應回生丹 專治四時瘟疫霍亂吐瀉轉筋抽搐腹痛頭脹絞腸痧等症服之屢經屢驗起死回生每服五角

神效虎骨藥酒 專治腰腿疼痛手足麻木半身不遂五勞七傷服此酒神效每大桶三元中桶一元五角小桶六角

調經種子丹 專治婦女經脈不調氣滯血少時常腹痛崩漏帶下心跳膨滿咳嗽盜汗腰痠腿軟服之調經開鬱每大匣二元四角中匣一元二角

虎骨熊油膏 專貼左癱右瘓週身麻木筋骨疼痛內服本堂虎骨酒最能舒筋活血每大張六角小張三張

牛黃上清丸 專治諸般火熱上攻頭暈語言蹇亂或偏正頭痛或咽喉不利等症服之神效每大盒一元二角小盒六角

琥珀逐淋丸 治五淋白濁小便刺痛沾染花柳魚口便毒毛髮脫落口鼻腐爛等症服之清淋解毒消腫止痛疏利下元調暢水道每包五角

雙合化痞膏 專貼男婦諸般積聚心胃疼痛胸膈脹滿氣逆不舒泄瀉痢疾遺精氣虛腹脹肚腹疼痛手足麻木小兒食積痞塊常貼此膏化痞消積速效每份四角

代售處

哈爾濱和順昌　哈爾濱魁昇堂　西豐東興順　東豐合順興
長春祥順德　吉林源升慶　鐵嶺永慶東　農安縣玉茗順
四平街德聚源　奉化縣德聚源　新民縣利順東　錦縣福順昌
鄭家屯豐聚當　孫家台增益合　遼陽利順德　本溪縣張碗舖
阿什河和順昌　岫岩永慶書局　懷德縣泰和隆　海龍縣鴻興合
興城縣瑞興德　營口合順隆　錦縣豐盛號　錦縣魁峰永
安東東益增　仝 恒順慶　長春玉茗魁北樓
西安縣春發長　大連協茂盛　山城子源恒遠

麝香黑錫散 專治乳癰瘰癧痔瘡痔瘻疔瘡腫毒一切惡瘡魚口便毒疼痛難忍俱上此散提毒止痛生肌長肉速效大瓶壹圓小瓶五角

發賣川廣藥材飲片參茸丸散膏丹虎鹿仙膠一概俱全外埠欲購本堂藥品將款寄下照辦不悞本舖開設奉天大西關萬芝堂謹啓　中國話電一三四號

痰

咳由痰生痰消咳自止故止咳必先消痰此理人盡知之試問痰何以消最靈的消痰藥品係何種則人皆茫然矣僕體弱患咳多年消痰無法恐久咳成癆遂不惜金錢日謀消痰之藥凡流行海上及普通治痰者莫不購食其如服藥雖夥痰咳益甚咳愈甚則痰愈甚日夜飲而夜不眠神疲力乏胃瘦如柴癆象已形勢極可怖厥後購得崔氏讓製半夏麵照彷單旦夕服之以觀其效驗孰意吞服未幾忽思睡睡醒咳止而思飲即痰亦不覺且續購半夏一打服未罄而痰若失由是咳竟止體亦健於今三年痰咳斂迹讓製半夏可謂海內止咳消痰之無上聖品也爰述大畧以資介紹痰咳者〇直隸警務處王品山謹啓〇奉天城裡金銀庫胡同內省長公署東首路南獭香廬誌

價目每大盒現大洋一元二角 小盒試服現大洋二角　每打現大洋十三元一角　外埠郵匯概作九五 批發格外從廉

化痔

痔瘡之種類甚繁有牝痔牡痔脉痔腸痔之分又有濕痔色痔血痔氣痔之別究其患痔之原大都濕熱下注醉飽行房陰虧熱甚房勞過度以致筋脉橫精氣脫泄成漏成瘻或痛者爲痔腫血淋漓管長數寸或黃水紫血脫肛疼痛者爲漏本主人得家傳秘法虔製此丹無論新痔舊痔內痔外痔結核成管脫肛流血痛徹心肺速將此丹用白開水送服一丸每日三次縱使數十年極重極危之症連服一料包可斷根永不再發百試百驗每瓶現大洋一圓每料五瓶現大洋四圓另有雙料化痔丹功效尤速每瓶現大洋二圓八角每料六瓶現大洋七圓如日久成管另製包愈惡痔去管濟雙料每瓶現洋二圓單料每瓶一圓內服外擦功力更速◎上海盆湯弄崔氏獭香廬◎奉天大南門裡金銀庫胡同獭香廬分行同啓

遺精聖藥 媧皇補天丹

精者人身性命之根源也凡夫實何等慎重若有交媾之時忍精不洩或既交不久精薄精清專治腎經衰敗各種遺精及此外亦能復如或不信請連服一以上血動物〇舉每瓶現大洋二圓每一料上海盆湯弄崔氏獭香廬〇奉天之毛均能拔去每瓶現大洋二元

交媾之時其精不洩[illegible]能治[illegible]功效[illegible]每瓶現大洋八圓〇另製[illegible]奉天大南門裡金銀庫胡同崔氏獭香廬[illegible]

[illegible]本主人得[illegible]每瓶現大洋一七角[illegible]一切不總發行洋貨號如願代售請至接洽

扶陽固本丸

冬令補品

此丸係補天氏大醫士新發明純探雄獸之腎牡禽之髓珠珀之英花草之精用化學法提煉修合爲丸有水火既濟之功陰陽相生之妙性質王道功效甚速誠不可思議屢經歐美各醫學博士推獎故興市井牟利牛溲馬勃者實有霄壤之別無論老年少年所患陰虛陽痿久年不愈速服此丸倍其藥性達到新發陽道因蘊丹用陰陽鼓盪琴瑟調和復能壯筋骨補氣血添精髓倍返老還童如常服此劑雖夜御數女精神不倦不愧扶陽之秘寶補身之良藥也專治先天不足後天戕伐。命門火衰水火不濟。色慾過度腰膝酸軟。下元虛弱夢遺滑精。年老氣弱陽不堅舉。倩寶早開陽莖短小。交媾不徹陰房畏縮。精竅不固交不耐久。腎精寒敗致不受孕。氣血兩虧耳鳴目眩。手淫過甚精敗陽痿。百體衰弱精神恍惚。服法每服五丸每天早晚空肚用開白水送下價目每瓶現大洋一元每打現大洋拾元〇到婦科聖藥月閨此藥尚治婦女身體虛弱面黃肌瘦精水不調經閉腹痛等症每瓶現大洋二元〇外埠函購各價一律另加郵費

奉天大南門裡金銀庫胡同省長公署東首崔氏獭香廬藥房獨家出售

上海人壽醫院徐年氏監製

珍珠鏡面散

沈製生髮膠

美國成爾 奶香白玉粉

上海實業公司 湯森氏 生毛髮藥水

治雀斑 愈斑光面水

治酒刺 面皰藥水

美容 皮膚白色素

西洋美人鏡香皂

香氣馥郁　品質優良

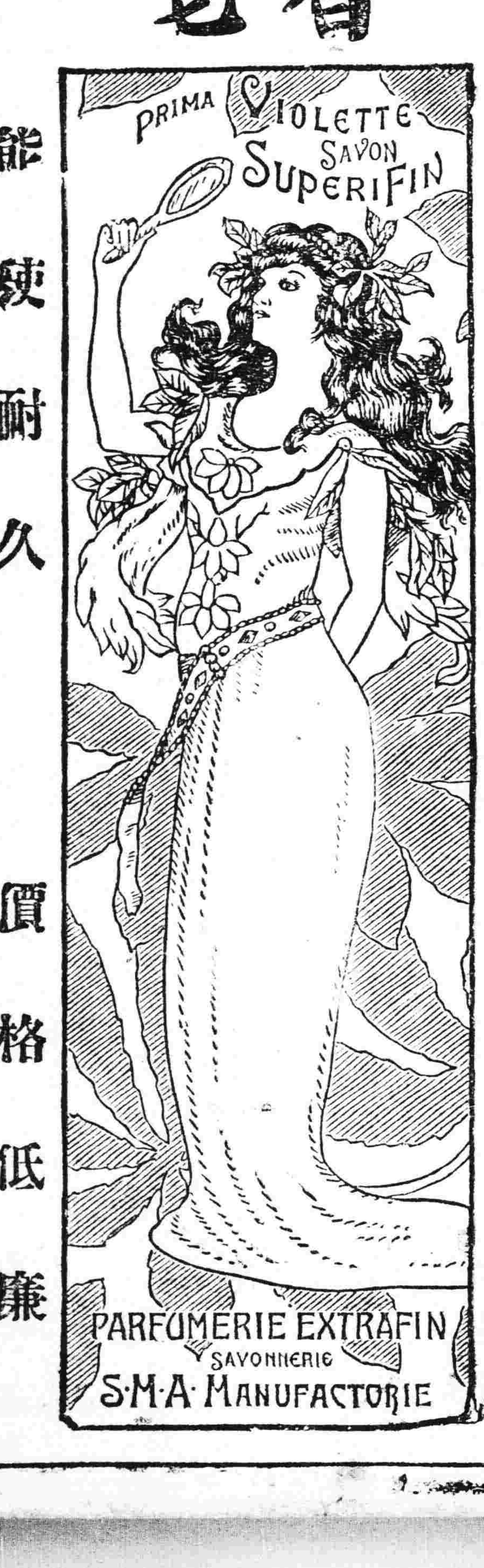

能使耐久　價格低廉

東三省新聞

▲奉天▼

○張都統電告赴庫

庫倫情形危急萬分担任援庫司令張叙五都統昨已致電張使報告已于二十六日由京回張家口定于日內統率部屬親行赴庫察看情形以作戰備之計畫云（河）

○張總參議回奉確訊

巡閱使署總參議廿七師長張作相氏入京接洽第一師軍餉問題及其他要件去已及月現悉該參議與中央及曹使方面間已商有頭緒廿九日晚專車回奉張使除派張漢卿旅長及喬參謀長赴站迎迓外其他軍政各首要亦均至站迎接而軍警双方以及憲兵稽查等均佈置戒嚴杜絕交通以防意外星期日該參議赴軍署謁張使詳陳經過情形云

○日領事宴會張鮑兩督

日本赤塚總領事爲新春之酬酢上星期六晚特在金六設宴邀請張巡閱使及吉林鮑督軍關署長丁科長亦行列席々間賓主言歡至爲融洽六時開宴直至九時許始散云

○財政部電催稅欵

頃聞奉省當局接財政部來電謂舊曆年關在邇各種需欵甚殷務乞將貴省應解之稅欵掃數解京以救時艱當經張兼省長面諭王財政廳長通令鐵嶺開原遼陽安東鳳城等二十餘縣稅捐局長一體遵照不得任意玩延云（隱）

○孫督電告鼠疫蔓延

黑省海拉爾地方發生鼠疫自已久乃因防範不力竟未能息茲聞張使日昨曾接孫烈臣督軍來電稱海埠鼠疫現已蔓延至東蒙一帶蒙民染者爲數尤多除已飭屬嚴行防備外貴省方面速即妥籌預防方法以免蔓延之南侵云云（妹）

○鮑督軍定期回吉

吉林督軍鮑貴卿來奉磋商軍務已有端倪聽即回吉惟關于某某重要問題須待張師長與闞代表回奉再開會議決方可成行刻張師長同奉鮑已定于四日晚車返吉云（之）

○省教育會開會

赴日教育視察團返奉業誌本報昨訊教育會于是期一日開會請視察人員報告視察之經過一二日內即行解散各返任地仍定推出數人編纂赴日教育視查記由教育會印發各縣學務機關但舊歲時迫須于春季始業時始克觀成云

○警廳定期考巡官

警察廳楊廳長以前曾考取記名巡官業已概助補用而近來各區署一等巡長成績最優者大居多數若不予以進級則警察無前進行之希望遂傳令各分署警官飭令一等巡長准于二日上午十鐘來廳考試以備錄取記名巡官有缺即補云（之）

○鮑旅援庫續聞

鮑子揚所部之第六旅業經編制支隊預備援庫曾誌前報茲聞該旅長昨曾來電張使謂已向中央領到動員經費三千元至編制各隊均已預備惟出發之期須候張總司令之命始能一定云云由此以觀可知鮑旅之援庫軍已成事實而邊疆之風雲亦日趨緊迫矣（妹）

○段芝貴運動赦免無效

段芝貴氏日前派人來奉藉守父喪爲辭懇求張使代請赦免等情已誌前報茲聞張使以時機未至赦免實難作到並致意段氏無論其個人或其家屬若用度不足多寡均能接濟以全和誼云（河）

○選舉調查請補遺

本屆衆議院選舉及省議會選舉其初次辦理（用省選調查原案）現下衆院選選民之調查早經省署明令併爲一

初選日期即在下月做各縣關于選民之額數均已一面公佈一面表報選舉總監督備查乃瀋陽一般熱心選舉家當初次調查之際多有未能攬足票數者其恐將來選舉名落孫山以外如是群請于縣謂有遺漏應行補查（其實捏造）縣署以尙有時日允之近已補查多日增加甚夥而某某數人猶以爲未足日前又請展限補查以重選政縣中勘酌實情本已無遺且期限已屆斥不准行各人自知票數未足大失所望無已已定聯絡他帮爲人帮忙以爲求榮不能轉而求利之計云

○吳師長電告來省

二十九師々長吳俊陞前以開軍事重要會議張使會電召來省列席乃吳師長因防務吃緊未能即時前來現將各軍調動妥協日昨來電准於星期內到省云

○旱災協會派員赴津

奉天救濟旱災協會前在曲陽放粮業已完竣現又派幹事王佔峰鄭伯秋于本日早九點鐘乘頭等兌費車赴津接洽曹省長楊警務處長會商放賑辦法以期普濟災黎云（之）

○軍械廠預撥槍彈

增添奉軍二旅業已定期實行軍械廠陶廠長對于該二旅之槍彈現已籌撥妥洽以便發放聞共撥出步鎗七千五百桿子彈七萬五千粒至騎砲兵士之鎗彈亦經撥出惟其數目未能詳悉云（妹）

○擬組損失調查會

自吉省發生交涉案件後中日兩方面當軸均表示邦交計磋商之結果將此案移京辦理茲已由政府與駐京日公使交涉妥協須先從事調查以待解決聞外交部擬派員來奉組織調查損失善後會已邀張使之同意云（隱）

○張廳長報告接篆

長嶺縣地方審判廳長杜曉峰調省另候差委遺席經高等廳委定推事張志嘉接充曾見報端茲聞張氏奉委多日因事未能如期到任故于日昨報告高等廳將始接篆云

○警察廳防疫之內幕

警察廳對于鼠疫之防範辦法表面上似屬可觀如張貼布告紛勸清潔及撒布石灰等項皆屬積極景況乃一探諸內幕並無如何之嚴密防備所謂專責之衛生科亦從無議有具體之辦法不過敷衍了事以備過年耳瞻奉省疫症之不即發生殆亦天幸云（妹）

○稽查偵探不准外宿

軍署稽查處各稽查偵探等無論有無眷屬者多行外宿茲者楊寶山處長因此不惟有誤公務且流弊滋多日前特下傳諭令各員均行移宿處內有眷屬者禮拜六日准其回寓住宿每晚必點名一次云（河）

○趙營長來省會議

二十七師騎兵團久傳將行北發協助勦匪茲者楊香圃團長因開該團全體軍官會議已電召駐紮新民之馬三營營長趙國卿氏來省參與會議該營長于日昨已乘京奉晚車來省云（河）

○登記加罰又展限

不動產之登記加罰期間前曾定于本年四月實行茲高等審判廳長爲體卹民艱起見昨又通令各屬地方廳再展期一月至四月三十日止仍照舊收費一過此期即照章加罰云（妹）

○收捐員推定三人

縣署于昨星期日開推舉收捐員成立會到會者二十餘人聞已經擬定前收捐員振聲現充保甲委員文振之與自治議長文友三三人當由趙知事備文呈報云（皿）

○取定東文新生

北關東文學校報考新生之踴躍已見本報茲聞應試新生經張儒忱嚴行考試已取錄袁景謙李恩霈葛松齡等卅餘人云（皿）

○請發禮生經費

縣署現經承發文武廟之禮生艾作新等呈請發給禮生薪伙經費當由趙知事行文省教育會以便發交到署令知領收云（皿）

○派員赴哈調查鼠疫

自北滿海拉爾一帶發生百斯篤以來三省當局對此異常注意竭力防範其進行方法已詳前報茲聞張兼省長以長春哈爾賓一帶現正辦理防疫積極進行惟其規模尙未明悉是以特派公署第三科科員劉貫一前往長哈等處調查辦理之規模劉君奉委後于二十七號前往矣（吉）

○張司令報告續聞

赴吉勦匪司令使署衛隊旅旅長張學良于日前回奉面謁張使報告勦匪情形各節已誌前報茲聞張司令此次回奉偕有參謀副官各一人其陳述之勦匪情形（一）兩坡之匪情（二）在佳木斯勦擊情形（三）收降胡匪匪數及安插匪首辦法（四）擬定將來之方略聞張司令定于陰曆年後即行回吉云（吉）

○意國武官運輸軍需

據聞意大利武官（麥克等三員）帶同兵士七名運輸槍械子彈及其他各軍需品爲數頗夥于日昨由海參威過奉當即轉車前往天津云（隱）

○西安電告匪患

省公署日昨接到西安縣知事來電報告該縣起有大幫胡匪五六十名搶處搶掠民不聊生若不及早勦除誠恐致貽噬臍莫及之虞希即派兵等語當經張兼省長電令第五混成旅長齊恩銘迅速派兵勦辦藉資鎭懾云（隱）

○呂巡官捉獲胡匪

第三警察二分署巡官呂香亭昨在南關西板井胡同住戶某甲處捉獲胡匪三名帶署審訊皆供認不諱聞該匪等皆係久慣搶刦省城商號者今已被捕亦可謂天網恢恢疏而不漏矣（妹）

○警官按次遞升誌

本溪縣警察事務所長因事調省遺席現經警務處王處長以南關第三署一等巡官石錦標升充遺缺以北關五署二等巡官恒啓升充至所遺二等缺則以南關三等巡官某甲升充云（隱）

▲長春▼

○李廳長因公晉省

警察廳李怡忱廳長因有急需面陳之要公并防疫事宜是以于昨乘吉長車赴吉 見警務處長及各當道定于次日回長該廳長去歲接任後諸凡整頓各有成績此番進省定得上峰之嘉許云

○嚴防鼠疫之警報

本埠道署及警廳頃接江省及哈埠各機關來信謂現下發生鼠疫自北向南傳染甚烈長春乃通商大埠亟宜加意調查若一有發現應飛報各處以便早籌防疫之舉免致蔓延云云

▲營口▼

○懲辦私鹽條例

縣公署近奉省長訓令略謂嚴禁私鹽附頒懲辦條例三項俾各遵遵（一）不及三百斤者處五等有期徒刑或拘役（二）三百斤以上者處三等或四等有期徒刑（三）三千斤以上者處二等或三等有期徒刑仰該縣知事佈告人民一體週知云云從此販運私鹽者可以絕跡矣

○登記展期加罰

登記加罰省令原定由民國十年一月一日實行惟因民間不知登記之利益契紙仍隱匿不登放棄權利本埠地方審判廳現奉省垣高等廳訓令略謂登記加罰者即緩行展期由本年四月一日起至四月四十日止在此期間登記不另加罰仰即知照云云除該廳長不日即布告週知云

立花大將●感●謝●華●人●

（三十日發大連電）

余奉命赴威履任瀕行對于在滿中國官民各位向來之厚情經由貴報館表示深謝之意

威埠派遣日軍司令官立花大將

○劉杜臣詭詐未遂

有無賴劉杜臣因窮極無聊見朱英春懦弱無能特妙想天開詭稱朱某欠彼洋八百元并誌在賬簿以爲証據日前向朱討索朱某以彼意圖詭詐双方大起口角已在法庭涉訟曾誌報端茲悉劉杜臣知朱索春英手頭乏無力償還遂生詭計坡變方針又具情在法庭呈控李蘭軒欠彼之洋八百元業經法庭傳訊原而告人劉杜臣既無確實証據且言語不符顯係訛賴法官必明鏡高懸洞燭彼奸將治彼以詐騙之罪云

▲安東▼

○警察廳注重冬防

安東警察廳爲冬防起見特開會議現屆夏歷年關在邇正一般貧民挺而走險之際雖有冬防條欵誠恐日久生懈茲屆緊要之時特開會議議定自晚五鐘至十一鐘各署所官長除應在屋內値勤外不得無故在署內逗遛以資巡視而期週密云

○高廳長晉省誌聞

安東警察廳長高子玉氏充任以來倏經數載辦理警政頗著成績久爲各上峰所器重茲聞該廳長因有要政必須面稟上[illegible]行晉省[illegible]日期尙未預定云

○馬路溝不准倒雪

安東商民每逢降雪之際經各段警察催促掃除該商民等時將積雪傾倒于偏僻馬路水溝地方堆積不知一經天暖融化成水而馬路溝極易坍塌茲經警察廳取締嗣後再不准商民于馬路溝倒棄積雪矣

○此之謂藉端詐財

安東七道溝開設煙館之王心齋前次被日警署抓去該日警署以煙犯引渡中國警察廳當時討保在外適有同姓王某與王心齋接洽聲言保許在警察廳了結當經索去運動費金戒指六枚金沙子二兩皮大衣一身小洋一百四十元後經警察廳仍將王心齋傳送法廳罰辦噫如果有此重賄王心齋完案後詎能干休耶

▲遼原▼

○注重清潔

本埠爲清潔街道起見向有清潔夫十名以備掃除街衢污穢之物詎今歲入冬以來終未降雪是以邵砥中所長有鑒于此特嚴令清潔夫等逐日沿街掃除污薪並飭令巡官長等每日週街查驗凡商民行人等皆謂此舉殊爲便利矣

▲哈爾濱▼

○日僑防疫之嚴密

本埠自發見鼠疫以來旅哈日僑方面對于軍隊已決定實行第二期之預防領事館居留民會防範尤力前在東京購買之瓦柯慶三千條一俟運到即發共立醫院俾日僑無貧富注射之用于預防方法據共立醫院石橋醫學士之所述謂傳染病菌媒介以空氣爲主身體柔弱者最易受風邪而損肺做風邪最不可藐視而衆人集會場所最易被逃如傳染之家以少往爲妙若以布袋蒙口乃預防之最良法至被染症象始則發寒發熱繼則吐血潛伏期頗短最久不過一週萬一家中有人罹染此病則速即報告與外間斷絕以免累及他人云云

○商會擬組聯合會

中東鐵路自經吾國管理以來對于商務自應聯絡以期藉圖發展惟沿路十七商會勢如散沙毫無聯絡精神各該會有鑒及此特擬組織一聯合會以便共策進行云

○各醫院注意鼠疫

本埠道外前日有一病人赴濱江醫院診治該院認明確係鼠疫聞此人旋即吐血而死解剖屍體係屬肺百斯篤現其家族均已隔離聞該院與各醫院聞此消息均格外留意云

▲西安▼

○委任學田經理員

西安縣勸學所自創設以始經人民捐助之學田及房地皮甚夥每歲收入之租補助學款良多前所長僤于經理嗣學田撥歸收捐處經理已逾一載茲經劉克治所長以學田租關係學欵理宜歸勸學經理以免多費週折做呈請縣署將所有學田及房地皮仍歸勸學所經理經縣署照准並查有縣立女子高小校長連鳳五前曾經理學田甜多年事作公謹對于欵項異常認眞昨特委任爲學田經理員以重學欵而專責成云

○駱警長點驗警察

西安警察所長駱溶卿到任數日與前任張華亭警長將一切交替事項均已交接清楚于日昨將城內警察馬隊及中區之警察詳細點驗並對各官警演說以冬防吃緊理宜振作精神維持地面治安克盡警察責任安邑警察經此番勉勵其警界前途當有樂觀云

▲西豐▼

○總甲長會議年防

縣北第五區保甲總長王淸泉氏因舊歷年關伊邇防務重要日昨招集各保長在所會議禁賭查匪急須認眞服勤以免匪人乘隙滋擾況近日搶案疊出尤須嚴加注意以防不測除諄諄誡各保長防範外該總長擬躬親察查各保所轄之兵丁有無遺悞職守以保治安集議數小時始行散會云

○趙承審檢驗路倒

縣城北大街西頭陸家店路北發現屍一具該處郭百家長因事關人命不敢隱瞞呈報縣署吳知事即委趙承審前來檢驗該屍實係無名男子凍病身死並無傷痕檢有小包一個蘆花棉被一床身穿棉褲襖腳踏氈鞋一双年約三十餘歲驗畢該承審爲重人道起見當給郭百長小洋數元令其買棺掩埋寫立標椿招屬認領云

○甲丁被匪擊斃

縣南十里許小河溝賴往來車輛不絕日昨有胡匪二人手持槍械攔路刦車搶得財物馬匹正在攜贓逃逸之際不料被該處第三保長徐向陽查道之甲丁王德會等四名瞥視兩相開槍射擊而王德會瞬息之間被匪彈斃命該徐保長聞耗大怒一面派丁報告就近警察馬隊長王雨亭立派副隊長張慶五率警多名前往追勦捉諒此小醜不難獲云

▲台安▼

○商舖被搶

縣南新鎭福源長商號本月二十五日六句鐘時有匪人四名突入室中搶去奉洋三百五十餘元（或云千五百元）當即報知警察經馬玉成巡官帶警追尋惟匪人行踪詭秘終未弋獲云

○考驗醫生

醫爲仁術必夙有研究深于心得者方能收手到病除之效乃褒安境內之業醫者類皆不學無術假名射利視人命如兒戲而傳仙橋李維東等聯名呈請定期考試其不通內經濫充醫生者嚴行取締等情楊監督業已照准諒不日即可有考驗之事實惟考取後尤當設立醫學研究會以資深造未知當局者亦有意于斯否耶

▲義縣▼

○調查蒞止

本邑山海關監督公署調查員余雲口偕防練軍營稽查魏廣魁因奉海關監督蘇秀亭訓令整頓稅務調查各處分局人員有無積弊魏君前由錦縣本詢各卡以及沿防一帶不憚勤勞日昨到義嚴查各局毫無積弊二十三號在北關分局與夏局長談叙謂不日即返營報告一切云

▲北鎭▼

○巨匪正法

前月拿獲秋間强搶亞細亞煤油公司之巨匪孫長勝當堂供出夥匪周德文亦拿獲在案均供認結夥行搶不諱于昨午後二時半奉到省長電令就地正法當即驗明二犯正身綁赴西門外行場搶斃示衆以快人心云

○勘驗搶案

日昨二十九號城東鄉車家屯遼警分駐所報稱白爾子老秦家于前天娶媳婦過門之夜方交十時突來步匪六七人均手持短槍將當家的秦洛文綁上逼要現欵并搶去衣服首飾多件約在千餘元之譜臨行時因未滿其所欲故將該家之七十六歲老翁用槍擊斃身死等情獎知事遂帶吏親詣勘驗晚始回署如何法辦容訪再誌

▲岫岩▼

○金融近狀

縣境大宗進欵首推山繭次爲稻豆（水稻元豆）今歲亢旱稻豆不收而山繭又無過問者以致金融滯澀爲十年來之創見影響市面危殆哉茲特述數端以爲關心時事者告（一）地捐鄉民陸續繳納陰歷年終尤異常踴躍今冬錢法艱窘年關已邇而完納者仍寥寥無幾（據個中人云僅兌十分之一）即公署之支出亦覺困難矣論備欵能上解耶（二）商界春放秋收亦有按端午中秋二節減半償還者惟陰歷年終必需淸付現屆年關無論償債無人而購新年物品者又寥若晨星各商惟有坐守門戶仰屋興嘆而已（三）警學兩界今秋既不能按月開支而歲暮云暮外區警之來總局領餉與鄉教員之到勸學所取薪者該警察勸學二所長以功滿錢荒辦理應支予心雖焦灼無策可籌大有巧婦難爲之嘆至鄉間買賣房地雖預先立契而此時無價退還其原契者所在多有鉅難啓述噫岫岩金融前途何時可以活動不禁爲小民太息不置也

▲遼中▼

○關知事法政可嘉

遼中縣知事關定保莅任以來兩袖淸風一心似水所有地方一切公益靡不首先提倡以身作則關于民刑案件片言折獄商民悅服一二年于茲種種德政有口皆碑茲聞查禁私帖一事奉省會令于陽歷年關一律禁絕而關知事竟能提前一月佈告各區各鎭限于十一月終（夏十月二十一日）凡縣境各商號之帖一律以奉票收回倘逾期再于市面流行勿論出帖與使帖之人均行送憲言出法隨決不姑容各等語余明各市面之交易果係奉票而市帖已絕按禁絕私帖雖關省令總令而他縣至今尙有私帖在市面流行惟遼中于期前即能盡絕非關知事實力奉行認眞查辦易克至此是商民無不稱頌關知事之德政焉

▲農安▼

○不准拖欠蒙租糧

農安縣公署日前准郭爾羅斯親王大靑貝子徵租總局公函內略謂因漢人黃福田等墾種蒙地多端砌詞勾控並串通衆戶抗不交租等情業經敛局前函聲明在案現派蒙事按戶催討因黃福田仍前阻止是以衆戶群起觀望心繳納敛局況此地租半歸兵餉半歸大新廟佛爺喇嘛慈善經費兩項開銷均關緊要斷難緩索福田任意跋扈有碍軍餉相應函請貴縣出示布告一面飭警察隊會同蒙軍嚴索地租以重餉糈而免久延致蓋福田屢與敛局長□本應處以相當之法以保蒙疆利權因在案前次既經貴縣無論應押應辦法庭必有相當處分敛局未便以兵力對待伊等以清權限是爲至要等因准此除分行外合亟布告仰閤屬商民人等一體知悉如有租種蒙旗地畝各戶務須將租隨時交納清楚勿再仍行玩延拖欠是爲至要云

▲賓縣▼

○追悼亡兵

匪首閻王爺李馬匪四百餘在縣陡咀子盤踞經師軍追至縣西南門胡店與匪激戰胡匪傷亡三四十名惟衆寡不敵傷亡之匪均被該匪搶去且將機關槍連兵打傷三名陣亡兵士二名日昨該亡兵搬運回城官紳商各界以該亡兵擊賊捐軀情實可憫遂在城隍廟設牌諷經三日高竹村團長劉思白知事警察所長隋漢章商會長張文垣與各界首領均親往致祭追悼以慰幽魂云

新 潮 飛 沫

新理想主義之人生觀

（錄學藝八號） （居孝寬） （續）

精神界之獨立自存乃一種根本原理非思想連鎖中之命題故其證明之法獨可衆正反以求之研究人生問題而不以精神界爲根據縱繁辭而博辯決不能有何結果蓋一切精神活動無不以信仰精神界爲前提人生所作所爲必集中于此且以此爲其發動之點而後有完全發展之可言且吾人既從事于精神上之事業（如道德科學藝術宗教之類）欲以此脫離個人之有限則精神生活之獨立性及內存之普遍性當然應完全承認之蓋不如此則不足以見世界之全相也

於斯之時人生之根本觀念將爲之一變在流轉化遷之中得保比較的恆常反心內省以來修養進步此種生活既非納物歸我亦非既靈入物乃衆二者之互相維繫而超越其矛盾齟齬以上者也就吾人之經驗觀之實有之發現得有兩種形式即自然生活及精神生活是其間關係因時而殊就其大體言之精神生活之發展似較遲于自然生活然發展之遲早雖有不同決不能遂斷遲發展者爲早發展者之結果蓋二法皆永無所不容之大生活中之一體自然云云精神云云並非絕對分離之世界也

宇宙之精神生活一方面雖獨立自存而同時亦寓人之內而爲鼓舞行爲之靈機若其不然則欲吾人預聞宇宙之大戰爭爲自識自力實有戰勝相對得占優先不可能也是故吾人所企求者非離人極遠之物乃在於反躬自省成就其本性而已縱在感觸經驗方面吾人本性之發求建樹已甚費力及了悟精神獨立而欲有所作爲則事業之艱難更倍於前蓋此種了悟將使人感知一種所負責任也維時吾人之注意不復以特殊之事情爲限而以蘇醒精神生活之全體爲正鵠蓋其一切能力以求脫于紛亂失望之境此偉大之目的雖若高臨人之範而實際上仍居人之範圍以內並非對立在外者故人之自身實一重要問題其形駭屬于物界至爲有限而精神生活則有超越自然而普遍之性質兩者之接觸實人類之最特異處接觸之結果是生衝突于是人生全體乃充滿戰鬭之情緒矣凡人當竭意努力脫自然之羈絆以求自由時則不安之念常不覺油然而生其明證也

總之無論其爲人抑爲世界若單取其一皆不足以爲人生之基礎故必衆兩者言之爲義始完所謂衆者非僅表面之連絡乃內部之相關也人與世界之內部關係不能離精神生活之獨立及其在人間世中所應現之化相是故精神世界之直爲于吾人經驗之中期然實現吾人能依此作爲則可直接與世界以價値而改變其組織全體之福利亦得從此增進焉

近代之人生觀其發軔之點各不相同故此所是者彼或非之衆說紛紜莫衷一是困惑迷亂遂不得免及了悟精神之生活既獨立自存而又內寓于人之中然後越人間與物界之矛盾在論理上已可超越精神生活之運動既爲物界之表現而同時亦爲人間之經驗於是人生之根據遂自特殊之心理活動移植新境界中蠶乎獨成其天舉凡主觀客觀之區別莫不融成一相而一切所關系爲活動焉目的焉者悉爲同一生活所自有造成一種人力所不及塵緣所離限之境界人之精神活動雖有種種形式莫不以此爲淵源論爲者之人知與不知一切精神上之努力皆足以誘其舍去之現狀而歸依于此即唯物主義亦可謂直接反對精神之學派矣然其所謂眞理者仍陰竊精神生活爲其根據蓋人即是物根本相同以物識物應無眞妄之可言今即生張所說爲直理是不啻人間物界以外尙有衆攝兩界之存也

以上爲新理想主義人生觀之大旨其對於現代流行諸人生觀之批評及歷史上之研究因限於篇幅不及備詳玆所述者不過根歐思想大體之趨向而已據予之私見觀之歐根之學說及希林二氏最有關係試觀其所主張之超越的獨立精神及精神與自然相爭以求勝利諸端即不啻與弗希透之實踐我征服自然及希林之絕對超越者一切矛盾首也 （完）

各埠銀及糧食行市

●奉天糧行市 （一月卅一日）

吉 大豆 一元八〇〇 [illegible]
麥 一元一〇〇 [illegible]

●奉天金銀晚行市

金票對小洋票 一四五元六二
鈔票對小洋票 一五三元二〇 [illegible]
寬帖大票 二月廿六日限 一四一元〇〇 一四五元九〇

●正金銀行 奉天支店

參着 本日 小洋 賣價 買價 一二〇元〇〇 一一四元〇〇 [illegible]
鈔換 洋票 小洋 賣價 買價 一五五元〇〇 [illegible]

●大連電報

金銀現物 [illegible]

●開原取引所 （一月廿八日）

前場 後場 （買數） [illegible] 三四〇 三七五 [illegible]

天氣 （日 本 晴 大 [illegible]） 南 西風 [illegible]

豆油 一元四五 紅小豆 一元六〇〇 白小豆 一元五〇〇 小豆 一元五〇〇
包米 一元二五 小米 一元〇〇〇 粳米 四元〇〇〇 芝麻 二元六〇〇
同 金票對羌帖 同 小票對小洋票 金票對羌帖大票
四元〇〇 八元〇〇 元
本日 實買 金票
倫敦銀塊四〇片 分 上海銀塊七十四片三
天津 香港 金票 實賣
六九元五〇 九九元〇〇 一三元六〇 元

●長春電報

金票對羌帖 元 大洋對羌帖 元 小洋對羌帖 元
大豆 元 豆餅 元 豆油 元
一〇二八元〇〇
(五月十五日限 一三八〇五(二〇東) 一三六〇〇 (二一東)
金票前場 二月十日 一四一六六〇〇(一四八六〇〇)
金票後場 一四二七八〇〇(一四四一〇〇〇)
鈔票前場 一五四六九〇〇(一五四六〇〇〇)
鈔票後場 一五五八六〇〇(一五五五〇〇〇)

豫報

日平均溫度之比較(昨日 年)
平均 一三度〇(高 三度六)
最高 三五度六(高 七度四)
最低 一一度一(高 〇度六)

神皋雜俎 (本欄歡迎投稿)

小說

社會小說 笑裡啼痕錄(四七)

儒丐著 禁轉載

第五回 捉姦姦生中冓 吃夫醋禍發家庭

王澤表着無限同情。向楊少伯說。你一個人替他支持這個報館。總理對于你的待遇。想是不壞。足以抵得過你的勞苦了。楊少伯聽了。嘆了一口氣說。你說待遇嗎。咱們一個在社會上作勞工的人。也不希望人家有什麼優渥的待遇。不過憑着自已精神腦力作事。所希望的無非是個相當報酬罷了。若論相當報酬都沒有。維持不了一家生活。人生還有什麼趣味。不瞞你先生說。我在這裏賣這樣力氣。總理纔送給我三十元錢。還給的是交通票。每元不過折成七八十枚銅元。他若按月支給。也還罷了。其至兩三個月不給你一次。苦的人家要命。方才先生來時。我連一盆煤錢都沒。所以教館役到外面賒一盆來。其實編輯時間在夜裡。白天大可以到外面走走。或是看看戲。但是一個錢沒有。便懶得出門了。少伯說到這裏。又歎了一口氣說。兄弟原是個寒家。但分有產業。也不出來作這事。此次家鄉裡鬧旱荒。老人家連連來信。教我往家裡捎錢。却沒個法子想。與總理要錢時。他便往賬房裡推。到賬房去要。他們又說總理沒交下錢來。問他要急了。他不是說事忙。就說這天窮的很。你是我同鄉。難道說也這樣逼我嗎。我固然是他同鄉。但是我此刻還沒有白幫朋友的能力。在總理的意思。總想多替他作事。永遠別提錢字。纔稱他的心呢。但是天底下那有這樣的事。有一分勞力。當然享一分報酬。不但我是用錢的人。便是我家資鉅萬。在社會上作事。也不能白替旁人勞力。難道說他們辦報是白幫人的嗎。他對于自已的利害。看得非常清楚。也非常認眞。到了人家身上。一提錢。便說你七八個小氣。一些交情也不講。成天價竟在錢上站着。其實誰又白使他一個錢來。不是我們用勞力換來的嗎。王澤聽到這里。連連皺眉。心裡暗道。一個無報的人。虐使青年。戕賊他的天眞。也德够了。怎麼還不正經給錢呢。這個罪惡。應當多大。因向少伯說。你這年齡。正是爲學時代。爲什麼就這個事呢。便是辦點別的事。也比這里強。我勸你及早他圖吧。(未完)

諧文

▲滑稽詩話 (恨水)

咏吸鴉片詩。爲之者甚多。然終不若改成詩之渾成。余僅記有一句云。老婦歸去橫床背。短管無腔信口吹。只改。二字。便令煙鬼形容。躍然紙上。眞寫生妙手也。

畫竹多於買竹錢。尋常一幅值三千。任他說遍親朋說。只當西風過耳邊。此鄭板橋賣畫詩也。鄭未享名時。爲人作春聯。人却之。後鄭得名。其人竟向之乞畫。鄭亦無忤意。畫訖。題一新鈐章。印于其後。其人歸。視之。蓋二十年前舊板橋七字也。

東坡飽食。捫腹徐行。問侍兒此何物。一侍兒曰。都是文章。稿子。東坡不以爲然。又一侍兒曰。是一肚子見識。東坡仍以爲未當。朝雲曰。一肚皮不合時宜耳。東坡乃捧腹大笑。爾清左宗棠。以小諸葛自負。一日袒腹納凉。僕人在側。左忽戲東坡問曰。汝試猜之。吾一肚皮何物。僕跪禀曰。大人一肚皮人參燕窩。左大怒。以脚踢之去。人遂嘲之以詩云。無奈朝雲世不多。孔明空想作東坡。可憐定國安民計。變作人參合燕窩。

戲評

▲梨園閒話(二) (槃水主人投)

近年省城戲園子營業。不似民國元二年間。林立盛行。溯其失敗原因。約有兩種。

(一)因資本甚虛。管其事者。率多滑頭。少堅忍性。雖說是座客多。化錢的少。養活不起好角色。此等論調。亦近情理。然亦多因辦理不善也。

(二)一般著名坤伶。寄住他埠獻技。不願在奉爭現色相。其個中問題。我雖不用明說。閱者諸君亦能悟會一二。說出來反與人不美也。

照現時說話。第一樣生意尚不算惡。雖然角色不會到齊。僅晚間演一開箱。以戲價論。還算看得過去。卿鳴部自張樂濱等去奉後。繼演者。仍係落子。俗語有云。山叫驢變螞子。一聲不如一聲。惟轟轟烈烈之會仙部。不知從那裏搜羅這些角色。說起來好的雖不大好。尙可差強人意。而壞者眞叫人一見肉麻。我今將好者撇開。暫且擱筆不論。儘先說說那兩個壞者。想諸角不用我說。早已知道了。(近日各報論者甚多)我何必又來饒舌呢。如要不說。亦實在忍不住。若不好壞比較比較。從那裏勉勵後進。諸君要知道人之好惡。固不能一樣。然好者固好。壞者硬要說他好。豈不是于他個人不利嗎。但我要說那兩個壞角。就是『巧玉蘭合錢蝴蝶』。僅用兩句的批評。亦足見其可實壞矣。巧玉蘭是獺蛤蟆跳脚背子。上不咬人格搭人。錢蝴蝶是綫窮的戴金鐲。有點底裡不配。(未完)

●燕台歌舞

▲新世界之白蓮藕(木土)

日前偶遊新世界。至坤戲場閱白蓮藕之點狀元一劇。其做工之細緻。其身段之窈窕。聲音之淸脆。扮相之秀麗。甚合該劇之身分。惟妙惟肖。予即對侍修否二兩君云。此娃定非池中物。他日必名貴京華。于是拔擢。復作媽婦。改易今名(慕藕軒)予自閱白蓮藕點狀元之後。公務暇畢。必至新世界觀白蓮藕之劇。以醒吾腦。蓮觀白蓮藕數劇。其做工之細膩。令人百看不厭。每演一劇。必善合是人之身分。並且大有氣力。是其可貴者。故撇旒一出。當聲如雷。蓮藕所會之戲。二黃秦腔。不下數十齣。二黃有玉玲瓏烏龍院鴻鸞禧胭脂虎等劇。秦腔如玉堂春遊龜山哀榮歸梅降雪等。依予之眼光視之。蓮藕如再習近日盛行之不新不舊奔月葬花等戲。足可步金少梅之後塵。不知蓮藕其一注意及之否。白蓮藕尙有姊妹二人。得同登新世界舞臺。一爲白旋風(武旦)一爲白月樓(武生)二人時常配戲。如泗洲城取金陵等戲。並代打出手。其身腿之伶俐。武工之精練。花樣之番新。不亞于靈芝仙。旋風在今日武旦內。亦可謂爲難得之才也。

品花

▲艷遊記(二)(夜半松濤)

昨天接彈鋏客來了一封信。打聽他的熟人金鳳近來如何。後邊說走馬觀燈回頭見罷。我見着這句話。想起終日聚首的情況來。不覺傷心熱淚。奪眶而出。流了滿襟。此時恰巧老鴇打來電話。邀晚間天桂部金桑校書處茶叙。我就應了他啦。藉此好探探金鳳的消息。晚飯後。就坐車去啦。及進院時。老鴇正臨窗企佇的盼我呢。金榮兒我去啦。說今天那的風。把你刮來啦。我說一天無事瞎忙。老沒得到這邊來。心裏到是狠想念的。說完話。金榮遂給我倒了一杯茶。這時候金福也進來啦。乃點了一枝紙煙。規矩規矩的。送到我的房邊。說你抽煙罷。我說謝謝。金福說你不要客氣啦。這時候金鳳聽說我去啦。就蓮步珊珊的來啦。那一種嬌羞的樣兒。令人一見魂消。穿一件藍色長袍。越顯得腰如楊柳。嬌媚無比啦。走到我身傍說。夜半松濤來了嗎。恭恭敬敬對我說。彈鋏客走啦是眞的嗎。我說是走啦。金鳳說若論彈鋏客臨走絕不該不來我這一趟。想我金鳳對于他。也算得起是個知己的啦。怎麼一個信兒不給。就走啦呢。思想起來。眞教我傷心哪。我說他走的非常匆忙。所以未來話別。今天又來一封信。是特爲託我代爲致意于你的。請不要氣。一半天必要給你來信的。我說完這話。他就眉梢露恨。翠黛含顰的。坐在我的旁邊。不住的長吁短嘆。如相心裏有多少說不出來似的。半天才說夜半松濤。請你費心告訴他罷。說我現在狠好。請他不必掛心啦。說完話。就站起身來一言不發的走啦。我看他走啦。我也就不便久坐。乃獨往龍福書館茶花處。茶花兒我去啦。便笑容可掬的手拉手兒坐在牀上。說了兩句知心的話。少時小嫂子拏來煙。又泡來茶。媚態可親站在了一旁。聽我與茶花談話。移時院裏伙傢送進來一張紅紙帖兒。上邊寫着請夜半松濤至鳳雲書館紅玉屋茶叙。下邊寫名不具。細看筆跡。我以爲必是老弟無疑。我就跑去一看。原是潔梅與漢裔遊俠。眞是出人預料之外。不想他們二位上這院子來了。小坐後。乃同回茶花處。此時茶花正陪琴呢。見我們同來啦。起身讓了坐。漢裔遊俠說。這琴是誰報効的。把這屋子越顯得整齊了。茶花聽了這話。也未理他。自已又譜了一曲西湖十景。音調狠合的。大家給他喊了一個好。喜得茶花手舞足蹈的。幾乎美到天上去。少時潔梅對着壁上說。茶花你這對聯時誰送的。你認識嗎。茶花說認識的。潔梅說你妨念給我聽聽。茶花遂念曰。茶溫酒熱香凝候。花好月圓人壽時。念完。潔梅遂買日。茶花之所謂紅姑娘者。有由來矣。無怪名登蕊榜。接着漢裔遊俠又對茶花說。昨天報上有無事忙與茶花一欄。內中說些醋話。你知道是誰不。茶花說知道。那人非常可笑。他的特號叫臭狗食。他先在這院結識月樵的。月樵惡他污穢不堪。時加白眼。被邦老給割啦。將他置于瓜哇國去了。所以他氣得肚子都澎漲啦。無法可使。乃懇人代庖了幾句。登在報上。吃些干巴醋。信口糊說的罷。漢裔遊俠說。原來是他呀。我以爲狠漂亮的人呢。茶花說。他是最缺不過的。日後不要理他。茶花說完這話。漢裔遊俠唯唯而笑。我們也就辭去赴鼓雲館訪王蘭校書去啦。

諷畫 歡迎投稿

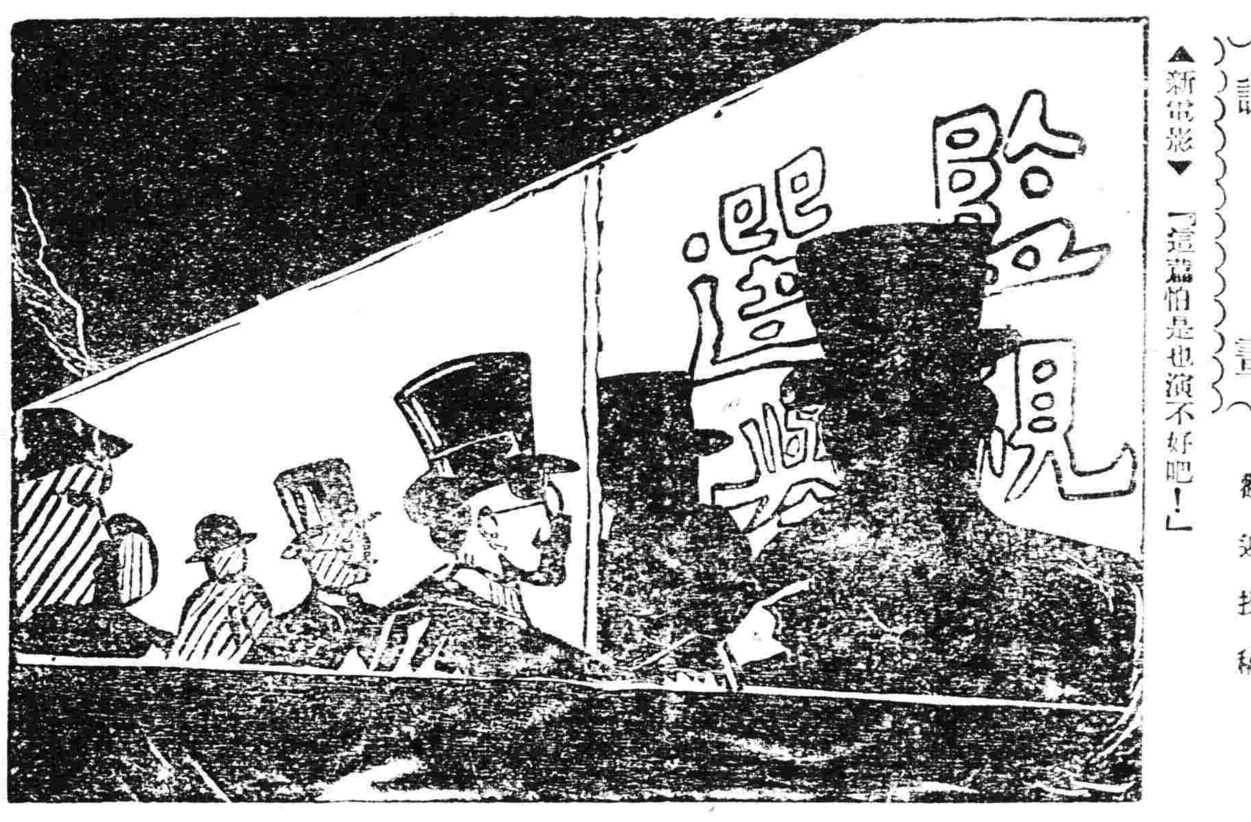

▲新電影▼「這篇怕是也演不好吧!」

雜報

△奉天▽

傳諭清潔

警察廳以防疫進行。前令傳告各戶將院屋務須清潔而人民視若具文置而不理。遂又將清潔辦法刷印傳單。逐戶分送。若再不遵。即行罰辦云(之)

軍人蠻横

小北關北塔寺附近住有軍人某。昨星期日在家掃房。其妻將房塵灰紙屑傾于街上。某警過其地。以當此防疫期間。穢物不准亂倒。止之。詎該婦非常蠻横。日你管不了不往這兒倒往那兒倒。警士畧與解說。婦呼其夫出。將警毆大罵不止。並欲動武。該警知惹不起。只得忍氣吞聲而去。當時見者均抱不平云

彼此誤會

大西關大街某綢店櫃夥崔永年。前日赴城西討債。歸時已晚。行至西站忠魂碑附近。見一人徘徊路側。行跡可疑。意以爲匪。遂遶道而馳。該人見其速行。亦遂尾之。崔行愈速。而追者愈緊。及至大西邊門。某已力竭氣盡。該人亦已追上。適至派出所前。互相詰問。乃知追者係偵探某。疑崔爲匪而追之。初不知已亦爲人所疑也。雙方問明。大笑而散云

一箭双鵰

大南門裏監獄以東住戶張某。在軍界某機關充差。財勢均有幾分。其夫人曾于夏間物故。續取南關裴姓女爲室。裴氏有妹。美愈其姊。時至姊家串親。張某羨之。雖于啓口。幸裴氏人極和順。窺夫意。竟以語其母。母以婿位高多金。亟表同意。女亦情愿挽媒一說。重結絲蘿。前日迎娶過門。滿堂賀客。莫不稱其艷福不淺云

克盡厥職

財政廳征權科關係重要。該科科員項子鐸君任職以來。對於公務。異常認眞。而經收各縣之稅款。井井有條。科員如此。可謂克盡厥職云 (尙)

馳馬跌傷

北關住戶王某素性愛騎快馬。現已年逾花甲。性猶未改。前日又用洋五百元由某處買得快馬一匹。王老當即拉赴八王寺曠地騎試。乃正疾馳間。王老忽由馬身摔下。腿部腕部均行受傷。雖不十分沉重。亦云險矣 (妹)

花炮傷人

馬二十七圖後身住有吳姓者。其幼子年方七歲。家中爲之購花炮甚多。燒放作戲。詎同院高某與吳有隙。甫無人之際。高遂哄吳子令其手執花炮而放。炸響之後。手掌破裂。該子已驚嚇而倒矣。及吳知之。遂扭高至警署理論云(河)

人不如狗

小南關黃茶館昨有甲乙二人大開談判。頗足令人發噱。甲曰人不如狗。乙曰何故。甲曰公狗能于黑暗中辨識母狗。人則于大庭廣衆之間。不能辨識時髦之女子爲男爲女。乙曰狗何由辨識。甲曰善于嗅。一嗅即知。乙曰吾輩男子浮何自貶。甲曰否。因時髦女子究不若母狗之易于辨識耳 (鼠)

隊長調任

西關第四警察署署長馬子波因該關迭出搶案未能破獲現經王警務處長將調爲偵緝隊長遺席則以偵緝隊長葉青蓮調升云 (隱)

絞斃兇犯

黑山縣人于德江者因債務毆斃人命一案經高等廳判無期徒刑詎于德江不服上訴於大理院該院以案關人命礙難寬宥乃仍交高等廳處以死刑即於日昨(星期六日)在監獄絞斃 (隱)

▲來函照登

盛京時報諸大像鑑公鑒閱 貴報三載深欽讜言治合名理紀事俱本眞實乃今日在寒舍接得一月二十五日宏利讀至雜報欄內妓女潛逃一則弗勝駭惟不知何所本而云然此本社會頑聞無足重輕奈鄙人厠身議會體統攸關誠有不能已于言者謹將始末備述于左請 貴報爲更正之一該則謂『聞黃早有殿諸金屋之心』余識碧霞于花部誠屬實事然不過以妓館係遊樂之地認識該妓以爲消閒時與友朋遊樂之所耳從無藏之金屋之心並亦無此戲語不知聞之于何人抑聞之于何地二該欄謂『現黃陽爲歸家』鄙人于十八日登車旋籍衆目所視且 貴報所載該妓逃出之日余三在鄉人余氏之家助彼儺祭之日也明明家居殷殷有據何得謂陽爲歸家耶三該欄謂『陰謫其兒黃相閣及李甲忱二人每日前往該館暗施逃走計劃遂于日昨先備瀛車該妓婁時逃跑』等語余家兒在外縣充警官該妓逃走之日是否在省余固不知(以刻尙未與見面)然余向未請其作此等事件至李甲忱者余所識之中國人中無此名姓者不知所謂備瀛車等事均何所本四該欄謂碧霞從未接過他客其意指似乎以此爲余數該妓逃走之左證查濟良所收納之逃妓或以領家虐待逃走或以不願爲娼逃走其逃走原由甚多安得以該妓未接他客即作鐵證耶五該欄謂碧霞偕同小玉龍同時逃出由斯足證該欄誣余家兒及有其名無其人之李甲之客余各節處處子虛蓋余非玉龍忱又均與玉龍無關係天下安有爲無關係之人甘犧牲名譽金錢精神三寶之痴人乎是由小玉龍偕同逃走即知該妓等純爲避領家之虐待而逃逸也烏可望風捉影加此名于余之身乎務希詳察事理迅與更正並祈覼我好音諸此敬請

箸安

黃德中啓

△本溪▽

所長更換

本縣警察所長叢文惠日昨奉上峰指令調省另委遺缺已派石鵬彪接充等語該舊所長當即通知股員書記趕辦交代以免臨時辦理不淸遲延阻礙有碍公務云

幸未包賠

日昨本邑河東街祥升久洋行門口鞋床被某大車撞倒所有棉裌毡鞋均行墜地污穢不堪該車夫不惟不說好言代爲拾起反揚鞭而去致使祥升久執事不悅追至店中非令包賠不可後經車店史執事出爲調處仍令車夫將所墜之鞋均行拾起按次排列并自道歉始行了結云

騙貨未遂

昨有某農夫數人赶一爬犁自東而西行走如飛及至街西頭赴某號購買年貨約値數十元之多一人與商家算賬預備拏錢交付情狀餘數人裝載所買之物及貨裝完該數人策馬而去算賬人亦掉頭西奔幸某商號櫃夥較多一時群往追赶未及出街即行捕獲毆打經多人說和將貨拾歸該數人抱頭鼠竄不知所之云

△鐵嶺▽

部員回籍

陸軍部軍法官王冠衫君在部任職多年勞績頗著近以該氏祖母病劇已向部請准短假數日將于一二日內遄返云

商人狡賴

邑東關某商號在城裡泰東印刷局印籠神像一千張以備陰曆年售出厚利不意買籠神者家家皆有甚巨該號刷印之數祗銷其半又以年關伊邇除貨雖銷途向印刷局抵賴强謂該貨刷印不良故退回半數似此奸商謂非狡賴而何

△開原▽

村長訴冤

電話局電杆原由城垣通設八顆樹所有沿路電顆電綫責成村長分界保護查城東磚瓦窑屯地設通衢旅店滋多入旅店之際爭先恐後擁擠異常恆有車輛絡繹每于黎明黄昏時爲車輛出傾軋之虞該屯電顆記道旁旋被大車觸毀顆綫車戶逃逝無從查追次早村長張永權查悉報告當經電話局派差查明鳩工修理實在丟失電綫四空計綫二盤價値九十元勒令村長賠償張村長據情請示尙未知如何了結云

△哈爾濱▽

署員野蠻

本埠道外第四警察署員侯某于昨晚九鐘許道經東三省總銀行門首未及詢問即行闖入該護勇某當即攔問汝找誰該署員以身充警員大肆咆哮互相口角繼則動武將該護勇暴打不堪受傷頗重嗣經他人報知該行經理該經理遂與四署王署長嚴行交涉並聞該署員現乃極力運動某要人爲之和解以圖寢事至于能否達到目的容訪再誌

坤伶無恥

本埠道外同樂茶園自被消防搗毀後營業不甚發達每日所演之劇多有傷風化者兼該園坤伶楊湘如徐娘半老若韵猶存性極淫蕩不慣獨宿近竟與該園武生劉榮萱有染熱度甚高儼爲夫婦毫不顧忌該園主概將該坤伶遂出榮萱亦必同時去哈實難料矣該園乙台柱差令去哈實難料矣故亦難將該伶驅逐愿有維持風化責者速爲取締也可

△義縣▽

怨聲載道

本邑商會副會長關海峰改選以來歷經兩月對于商界作事多有怨言近來年景荒歉捐收納不多舊歷年關在邇警學保甲各欵非小洋二萬五千元不敷開銷張知事無奈擬向南商會籌貸認負一分六厘行息三個月本利交還而正會長崔等均皆贊助關會長大生担力一再不允張知事亦莫可如何見警學保甲各界人員有應領薪餉者群起公憤俱云關會長眞冷血動物

△中興鎭▽

女大須嫁

鎭街某雜貨舖執事某甲年逾知命家道小康所生一女年甫十五稍具姿色情竇已開學名素貞(女子小學畢業)乃逐日大施脂粉沿衛遊蕩引一般無賴往來不絕市人皆以大此呼之詎日昨(二十一號)跟逐唱蹦々花旦某甲嬰飛去該執事聞知恐醜名難當竟向人謂余女昨晚不知所得何症一二鐘許竟自死亡云

淫婦私奔

鎭南鄉六大屯劉某素以打油爲業一二年間手中稍有積蓄娶得某姓女爲妻該氏于歸後不安于室而且劉某久不在家遂與本屯某甲引誘成姦日久情熱二人暗訂白首之約月內該甲來鎭就事(某機關)數日未歸該氏性極淫蕩不堪獨宿自偃得本屯某姓脚車一輛來鎭尋覓詎好事多磨而甲因公外出該婦大失所望無奈對車戶曰余非見此人至死不能回家該車戶聞言恐從此潛逃嫁禍與已遂赴該管警察報告劉區官已將該婦傳案料訊如何了結容訪再誌

本報營業部啓事

本報大石橋分館啓事

本報前經理于君陞忱因事辭職遺席即委鄙人經理以前無論公私事務鄙人概不負責嗣後凡有訂閱本報或登廣告者即希與鄙人接洽可也恐未週知特用此佈

大石橋分館經理閻柄時啓

自由論壇 (歡迎)(投稿)

▲曹二虎家庭之慘劇 曹二虎之在吉林辟威赫奕道路側目其怨毒之入人者至且深蓋虎而冠者也孟恩遠寵之鮑貴卿倚之張作霖莫可奈何之今乃家庭中駭生慘變妻女子娘等一家男婦十餘口俱爲虎子所噬此中暧昧吾人以對於死者宜稍存忠厚故不置論而因果報應之理固不能爲之曲諱也

虎生三子必有一豹今曹二虎果然養得一豹子矣其結果乃至如是殘慘然則當世之以虎自豪而爲爲虎步者亦可以稍知警惕矣 (可)

▲六省聯盟 都中盛傳某某六省訂結聯盟條約一致擁護中央因擁護中央而結聯盟聯盟與中央洵有至密切之關係矣

雖然民國九年有八省聯盟其功效如何姑置不談而民國十年之聯盟反減少其二假令每年必有此兩省之差率則迨夫民國十三年不將一省無有乎吾中華民國之省分固不止六省也試問不列聯盟之省分其趨向復何如 (可)

▲張勳林墾督辦之發表 張勳之林墾督辦已發表矣我于此有兩種感想其一即張于未復辟之先國赫然民國官也及至失敗邀赦伏處未出初以爲將羞作民國官矣而今則林墾督辦又居然新署頭銜但不知其辮髮乖乖尙復依舊耶其二即張之所欲染指者固在蘇皖贛巡閱使而不在林墾督辦也有力者又爲之助於是政府急切發表以免藉口但不知張果能從此安分守已以辦其林墾否耶

聽任一林墾督辦原無足異惟任張勳則不可不一言以紀之 (迦公)

▲和平之代價 統一和平倡之已久西南之紛爭如故大局之分裂如故實際上除桂系斛騫取銷自主外毫無幾微之效果然政府諸公以爲和平統一美名也實事不可求即犧牲代價購此美名亦足以表示人民誇耀中外

陸裕光此次入京其惟一問題原爲索償政府除撥予現金若干萬並允給公債千萬在廣西之北附表面上爲傾向中央實則爲軍費無着藉此騙得一宗巨款然因此煌煌統一明令公然發表傳觀四方所造于政府者不爲不大以若干代價購得一紙和平而陸裕光乃裝馬出都滿載而歸矣所不可知者時局風雲瞬息萬變廣西方面是否長此和平殊不敢必設儆若干代價並此紙上和平亦不可靠則購者更不値得而賜者乃神乎技矣 (眞愚)

▲鄂人排鄂 憶夏壽康出京之時在京湖北同鄉踴躍歡送一若赴任以後鄂人治鄂之目的可以完全達到矣乃曾幾何時不特王占元對夏暗施排擠即省會教育會等亦紛紛反對之縱謂其出于王之指使苟非鄂人自相傾軋弱點暴露王亦何能施其技夫鄂省自治尙無萌芽不思協力以圖進專爲權利之相爭所謂鄂人治鄂者已一變而爲鄂人排鄂是非自治直自殺也 (森)

▲裁減經費必先裁兵 財政困難當局擬將軍需政費節縮裁減原爲不得已之舉惟查近來各機關經費皆異常支絀如教育部參謀部因薪資無着部員窘况已迭紀京外各報而重要政客與善于贊營官吏兼差兼薪終日裘馬輝煌馳騁于長安道上者正大有人在故欲求節省政費首當嚴禁兼差至其最重要問題仍在于裁兵因兵隊增多而一切練兵購械附屬于軍隊之軍需更支用浩繁雖于應付故軍需之多由于鑽募軍隊若不從裁兵着手徒欲節縮軍需彼斛斛者豈能枵腹從公財政當局果因籌欵維艱而欲裁減經費者當自裁兵始不然雖日日言節用終無用之可節盡政費之所有仍不敷軍需之揮霍也 (眞愚)

○○會仙
本園開設奉天
本園聘請優等
高元玉　吳長金　梆子彭瑞
本園特請第一
蘆紫雲　張菊仙　梆子張翠
第一　巧玉蘭
每日早晚各樣
○○卿鳴
本園開設奉天
本園特由海
小明發　璧月珠　珍珠花
本園聘請優等
小明海　小明亮　金桂芬
第二　小明鏡
每日早晚各樣
○○第一
本園開設在奉天
本園特由上海請
小月樵　小玉芬　賈翠
蕭天呆　蓋雀飛　喜彩　燕
每日早晚各樣
京奉　四鄭線

本藥房總號設奉天大南關●製藥目錄本奉函贈索即寄

老福順堂廣告

奉天巡按使化驗●北京內務部立案●奉天警察

頭痛藥 治偏正頭痛保管藥到病除每包五角
睡藥 治夜不成眠功能安神穩睡每包八角
胃痛散 治男婦老幼一切肝胃氣痛每袋三角
健胃散 治消化不良功能健胃消食每袋四角
癬疥水 治諸般癬疥及一切皮膚病每瓶四角
感冒藥 治風寒感冒功能解熱發汗每包二角
祛痰散 治痰多積塞氣管略出無力每袋五角
咳嗽藥 治勞傷咳嗽功能清肺止咳每盒八角
瘡毒膏 塗楊梅下疳一切疔毒惡瘡每盒四角
治痔膏 塗內外痔瘡一切痛癢腫潰每盒一元
瀉痢散 治日久瀉肚赤白痢疾等症每袋三角

腳氣水 治乾濕腳氣功能消毒止痒小瓶四角
牙疼水 治風火蟲牙一切牙痛每瓶定價五角
吐血藥 治遠年近日一切勞傷吐血每袋五角
大補血 治男婦虧血身弱面白各症每瓶一元
殺蟲散 治腸胃寄生蟲類繁患每包一角五分
消毒丸 治血中鬱毒不潔瘡瘍各症每袋四角
淋濁丸 治五淋白濁功能利水消毒每袋五角
梅毒丸 治魚口便毒楊梅下疳各症每袋六角
退瘧散 治寒熱往來老幼瘧疾每包定價三角
瀉下藥 治便毒功能催瀉清潔腸胃每袋二角
遺精藥 治遺精遺溺生殖器痛等症每袋六角

虎骨熊油膏 治腰腿疼痛四肢麻木等症大張六角
參茸百補丸 治身體虛弱精神困倦各症大匣五元
寧坤至寶丸 治胎前產後子宮月經各病每匣二元
小兒驚風散 治小兒抽風急慢驚恐等病每袋三角
小兒消積散 治小兒一切腸胃疾病每袋定價三角
理血健腎丸 治腎虛陰痿勃起無力每打價十三元
清胃化積丸 治諸般積聚功能消胃化積每盒六角
利水消腫藥 治水腫尿閉功能利水消腫每包五角
通明眼藥水 治諸般眼症功能除炎退翳每瓶五角
筋骨疼痛藥 治全身筋骨肌肉一切疼痛每袋四角
參茸甘露酒 治風寒麻木腰腿疼痛等症每瓶三元

（限於篇幅）　（東三省代賣處）　（不能盡錄）

安東 東益增遠　鳳城 中西藥房　雞冠山 公春和
千金寨 裕綸慶　本溪縣 公信魁　岫岩 興聚勝
寬甸縣 復裕盛　莊河 東元茂　牛莊 裕順興
大連 天合金　旅順 福慶和　金州 洪興德
熊岳 洪興裕　蓋平 同合利　海城 永茂興
遼陽 義盛福　騰鰲堡 天裕泰　貔子窩 永順隆
盤山 德慶隆　營口 同盛泰　營口 成文厚
營口 西益盛　復州 慶生堂　田莊台 恒興利
鐵嶺 永慶生　孫家台 萬盛裕　開原 豫豐長
開原 廣和益　昌圖 寶聚源　懷德 聚昌隆
法庫 永盛德　梨樹 福勝魁　四平街 裕慶亨
雙山 福盛德　公主嶺 三合公　馬仲河 義昌和
八面城 順興當　洮南 德興盛　通遼鎮 聚興當
山城子 春玉成　東豐 三文達　西豐 同順祥
西安 廣昇長　太平哨 寶慶祥　樣子哨 興順成
興京 萬隆當　朝陽鎮 興合智　桓仁 聚生永
新民 德勝和　黑山 利源達　興城 瑞興德
錦州 育發祥　連山鎮 瑞德堂　義州 寶增湧
綏中 大順成　綏中 華勝福　白旗堡 元茂魁
石山站 福順增　遼中 萬聚長　伊通 銘記號
長春 天合慶　張家灣 興和隆　張家灣 玉記行
德惠 天成德　石頭城 復盛湧　阿什河 恒興合
賓州 德昌恒　磐石 恒興泉　下九台 義德盛
吉林 天合昶　吉林 濟生藥房　琿春 德順興
依蘭 永春泰　一面坡 福增永　通河 永盛發
卜魁 天合潤　呼蘭 人和成　巴彥 源豐慶
拜泉 義和福　綏化 天合泰　海倫 源通厚
慶城 義興東　安達站 興盛增　大黑河 雙盛東

七博士推許之
美味滋養葡萄酒

赤玉ポートワイン

朝夕一杯
優於百藥

赤玉葡萄酒對於健胃補血與強壯之效為最顯著且為一般治療上不可缺之滋養品今已盛被各藥局所採用其偉効為醫界所認識加之其醸造法與衆不同且能保有其自然之美味實為葡萄酒中之一特長以故雖小兒婦女莫不適口至防衰老增精力尤非他種酒類所能追從矣

遷移廣告

現已本社遷至小西邊門外浩然里酉路局後院內恐未週諸此奉聞知

日中編譯社啓

清涼在口神骨俱清

每天早起與食後使用双美人牌牙粉則口中爽快心氣一新

圖効五倍以上

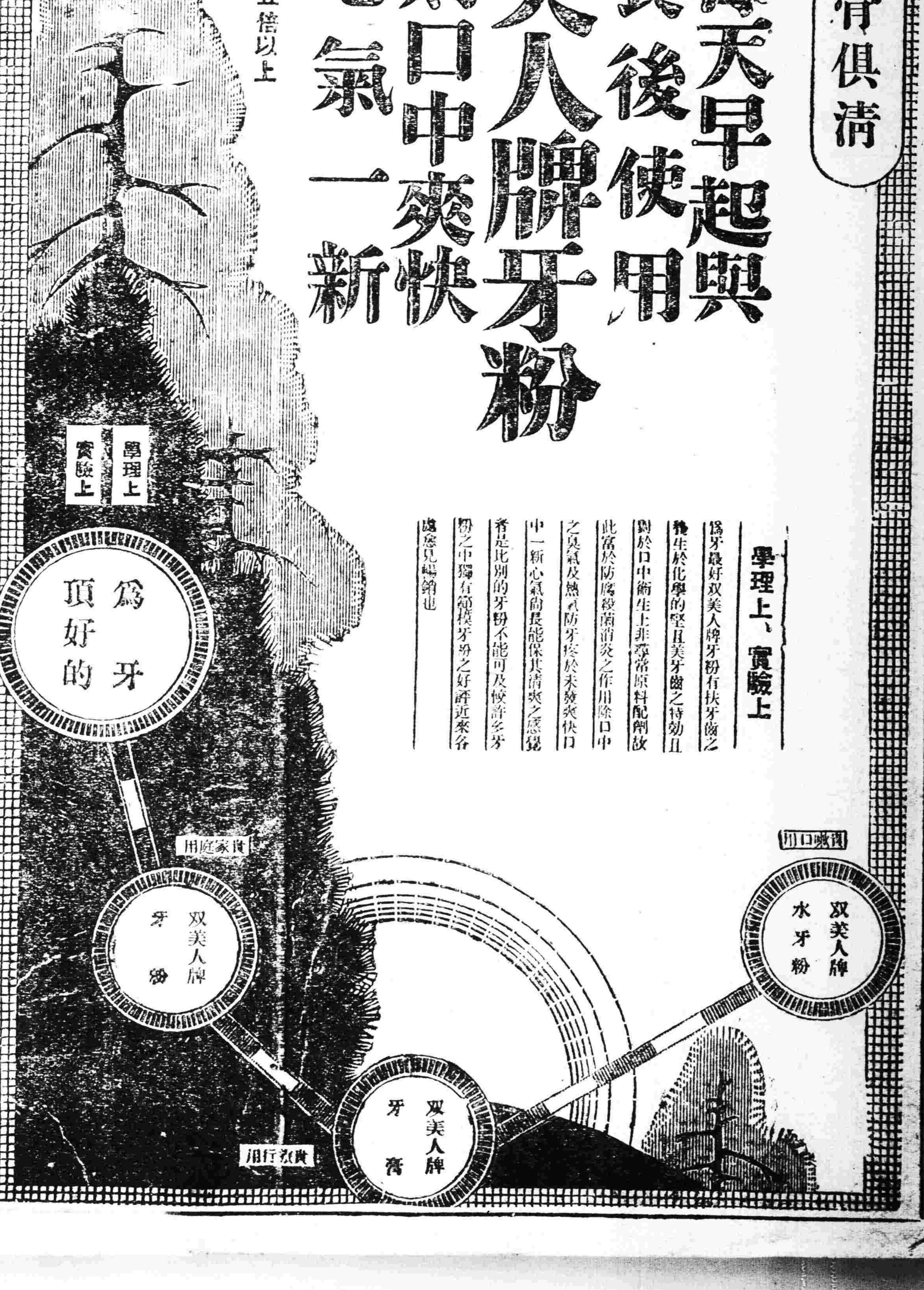

學理上、實驗上

為牙最好双美人牌牙粉有扶牙齒之發生於化學的堅且美牙齒之特効且對於口中衛生上非尋常原料配劑故此富於防腐殺菌消炎之作用除口中之臭氣及熱氣防牙疼於未發爽快口中一新心氣尚最能保其清爽之感覺者是比別的牙粉不能可及倏許多牙粉之中獨有範模牙粉之好評近來各處愈見暢銷也

因患瘋濕四肢麻木不能舉動

前四川靖國軍軍醫長曾由韋廉士大醫生紅色補丸得奇異之醫治

閣下曾患瘋濕骨痛否臀尻酸楚否腰背疼痛否半身不遂因瘋成癱耶或因四肢麻木或疼痛無力乎閣下曾否患懼以上如此情形將來身體虛弱偶或沾染難期就痊矣如有以上諸患則張醫生之証據詳細列列於左閣下閱之甚為有益也

四川萬縣西醫張東帆又名東寰來函云鄙人向留學京滬十有餘年研究科學醫學耗費腦力心神交瘁光復後回籍栖身教育界歷任夔萬中師各校教員並四川靖國軍第五獨立支隊司令部軍醫長人事倥偬精神消磨百病叢生矣今春忽染濕瘋病臥月餘甫離枕席又罹瘋疾雖服鹽酸規尼湼瘧疾已痊而四肢麻木不仁皮膚感覺盡失大有舉動不能之勢經多數中西醫生診斷服藥數十劑源以為初係瘋濕病使身想四肢不仁必是濕未盡除因憶昔年留學滬濱曾患濕疾係服韋康士大醫生紅色補丸所愈旋即函購該藥一打服至兩瓶似覺漸鬆速服半打行動自如百病若失矣故下學期仍在萬縣中學教員並軍事教育矣今得照常任職身體復原者實韋廉士醫生紅色補丸所賜也茲于課餘之下與敝同事等在萬縣設立一中西醫學社庶吾蜀患沉疴之疾者可同登仁壽之域矣爰誌數語以証韋廉士大醫生紅色補丸曾經療治凡由血虧腦疲所致各症凡經售西藥者均有出售或直向上海四川路九十六號韋廉士醫生藥局函購每一瓶英洋一元五角每六瓶英洋八元郵費在內

衛生小書奉送

茲有精美衛生小書贈于閣下自己或尊夫人或令郎令愛小兒各疫均詳明衛生要道如欲索取只須寄一明信片詳寫姓名住址寄至以上所列地址原班郵送不取分文

上海二小孩

服用嬰孩自己藥片得獲全愈茁壯異常

在中國各處有無數之嬰孩及小孩服用嬰孩自己藥片得獲轉危為安康強喜樂矣即如進來上海精益眼鏡公司徐子剛先生之証書亦千萬中之一也其函云啓者鄙人之長子去夏曾患腹瀉屢請中西名醫各投藥餌均未見效後蒙敝友介紹貴醫生之嬰孩自己藥片當就購買一瓶與之試服果見効力又連服二瓶安復原狀矣又鄙人之次子今夏偶而諸物不食亦投與嬰孩自己藥片未及一瓶頓時食奶日前二兒茁壯異常殊堪喜慰是兒自己藥片之功効無窮造福嬰孩無上之良劑今寄呈小影一幀務祈登入報端俾告愛子女者鑒

嬰孩自己藥片乃是英國通用小孩之靈藥可保絕無危害即最幼稚之嬰兒質甚嬌嫩亦可服用專治發熱　胃滯　便閉　腹痛　肚瀉　痰厥　傷風　出牙各症以及蛔虫等患如尊處無從購買祈即寄郵票大洋六角至上海四川路九十六號韋廉士醫生藥局原班郵奉一瓶可也

東三省總經理牛莊源來盛

…未通知特此聲明
本公司開設省城大西關小什街路西 中國電話八百九十三號 本公司經理謹白

民國要聞

○陳光遠確與張宗昌決裂說

贛督陳光遠。因張宗昌迭電索欵。復任意移兵。致令贛西各屬已成無形之割據。觀其双方軍事行動。及諸以各方面消息。則贛西現狀。早已趨于決裂。蓋張宗昌。自本月十一日致電陳督。告以調隊向萬載分宜高安上高宜豐新喻等縣分駐後。並不俟陳督電復。即行令調各軍開拔。陳督接電時。亦知其此種自由行動。必係不懷好意。亦遂飛調駐省之步砲各兵。星夜由旱道向高安縣出發。蓋以高安爲贛西孔道。省城及贛北各屬之往贛西者。必以此爲咽喉。在軍事地理上。尤爲十分緊要。故急欲派兵駐守。以占得優勝之地利。詎知張軍甚爲神速。十八日下午。即有第二旅第三團團副石松堃。第一營營長宋秀璽。率領前站步兵一營。馳抵高安縣城。即張貼第一路總指揮布告。聲明要地方籌六個月給養。迨二十日陳軍前哨抵高安時。則張軍已布置停妥矣。由是陳軍則駐紮于高安縣距城十里之某村。張軍則駐紮于高安縣城各寺廟內。双方各守防綫。已成對峙之勢。是時城內張軍。見陳軍馳至。認爲含有武力監視意思。石團副遂一面召集縣知事暨佐貳各公團領袖會商借洋借米問題。一面飭令縣署差役赶辦鐵鍬鐵鏟鐵钁各三百六十把。限三旬鐘交齊。隨即在城外附近。遍掘戰壕。并將有碍軍事之小西門堵塞。以爲開戰之準備。商民因是惶恐異常。公推省議員胡俊及奮佐孫淮向石團質問。石團副當答以此係陳督欲與我等作戰。我等不得不爲正當之預防。貴地如欲我等不堵城掘壕。祇須陳督停止軍事上之進行可也。各界因石團副此種推諉。遂即公推胡孫二人代表。于二十二日早來省晉謁陳督。陳督于此心慌意亂之中。本無具體辦法。惟知一面電請中央迅將張宗昌將兵撤回宜春。一面用吳金彪方本仁張之傑岳兆麟龐安國閻恩榮陳光逵等各高級軍警長官名義。聯名電請張宗昌嚴束士兵。其畏首畏尾計窮力竭之行爲。已令人見之啞然矣。

二十三日午。陳督召集駐省各軍官佐開軍事緊急會議。關係軍事秘密。外間雖無由得知。惟南潯鐵路。連開夜車數次。由潯裝兵來省。下車後即由旱道向上游開拔。以布置奉新生米市以及沿途各要隘之後防。並輪運軍火子彈。駐省步兵四十八團。及砲兵營機關槍隊均已篩次出發。僅留衛隊憲兵等維護省垣。南昌紅十字會救護隊。亦隨同前往。看此情形。則前綫似早已開火。其開火地點。大約當在高安奉新兩縣交界區域。又午後軍需處特發出槍彈數百箱。分由水陸兩路運赴前綫。沿途封捉舟車輪送。極爲忙碌。及晚間竟聞陸軍醫院。已運回傷兵數十名。則前途又似已在劇戰中。特不知勝負何如耳。

○鄂西戰事之捷音

鄂西藍軍。經鄂省派兵三面圍勦。節節敗退。迭誌前報。聞鄂督王占元。昨續有捷電抵京。陳報占領施南後之軍情。原文畧謂。據孫總司令報稱。我軍于漾日將施南完全克復。現正開攻鶴峰。卽日可下。張逆矩脈所部內訌。張已被其部下刺死。盡勢益張等語。除飭乘勝追勦務期肅清外。一面懸賞緝拏首要。以免死灰復燃。再王安瀾屯兵鄂北。本有進犯之意。玆因藍逆失敗。大勢已去。特向我軍投誠。要求收撫。業由占元電飭王總指揮相機辦理。如無望外希冀。條件尙可允許。容俟接洽就緒。再行奉聞。先此馳陳。伏乞鑒核云云。

又據某軍事機關消息。昨晚續接鄂電。謂鶴峰業經鄂軍攻下。藍軍死傷過半。餘衆向劉家司鄔陽關退走。鄂西已告肅清云云。

鄂西軍事。昨已列布王占元請優獎孫傳芳張俊峰。政府已交院核辦。畧謂孫張各師。克復建始。奮身堪嘉。至崔家壩花果坪三里壩宜駐重兵。以取建瓴之勢。而防敵軍潰竄之虞。并宜撥隊進攻。使之不能退却。所有願降。應須繳械。以免反覆生虞云云。

○克復建始詳情及善後策

北軍于銑日克復建始縣城一節。已見電告。玆查得戰勝情形。及兩政長會籌善後之策。分記于左。

（甲）戰鬥及佔領之情勢 建始扼施南右路門戶。南軍守將爲唐犧支胡廷翼二人。主力軍在三梯園以上。軍事工作。甚稱堅固。于西北隅之雙獅嶺茅家店兩處。建有要塞炮壘二座。尤以余家庄扼通宜要道。故于斯處。築有二十里之長壕。內置鐵絲蛛網等利器。自文日（十二）開始交綏。北軍由王副司令都慶。臨陣指揮。督率本部。爲攻中路。劉團攻其右。張團攻其左。三路包抄。當日南軍敗退三十里。北軍佔領兩炮台。并攻破其咄壕。北軍乘勝追逐。直臨城下。南軍背城死守。炮火相持。劇戰兩晝夜之久。迨十六晚。南軍以彈藥告罄。始開北門。棄城而走。當將縣署及西正街五處放火。按戶抄掠。慘不忍言。經劉團攻開東門。入城搜索餘敵。以手槍刺刀互相搏戰。擊斃亂兵數十名。一面撲滅火頭。故延燒尙不甚多。遂完全克復建城矣。

（乙）攻防及善後之方畧 十七清晨。王副司令親自入城。出示安民。比電孫總司令就近派委王執法官。爲廣始縣知事。會同商會團防維持現狀。軍省兩長。接據電告。當開聯席會議。表决攻防策畧。及善後事宜如下。（一）軍署派張參謀攜欵三千元。前往犒賞前鋒出力軍。以作鼓勵。（二）佔領防區。應派重兵切實駐守。以防反攻。（三）建始爲施南門戶。亟宜整軍進攻利川。以期早日克復施南。（四）由省署赶鑄知事印信一顆。并加札委任。（五）編撰安民佈告。以便會銜頒發。（六）派委善後委員二人馳往妥辦兵災急賑。及地方一切善後事宜。

○史蒂芬去京與新銀團

美國銀行團代表史蒂芬。於新年時來京。爲時已然及月。關於投資一事。于中國政府方面尙無若何接洽。其表面原因雖口口聲聲謂新銀團之投資非實際上于中國國民身上有利益不能允許。但其內幕。則確以中國政府。未允承受條件之故。史氏以在京一月。與北京當道未曾商有結果。却定卽日出京。逕赴廣東。與軍府方面再事商洽。其夫人亦將偕行。昨據訪問史氏者言。史氏意思以輿論如何。在三個月內。新銀團絕不借欵于中國。此爲新銀團决定之態度。又中英銀公司在遠東代表。爲梅爾思氏。近年以來。該公司對華投資頗鉅。且多在鐵路事業之上。此項新銀團之組成。以統一中國鐵路爲標題。梅氏爲主張一中國鐵路之第一人。今因被擯于新銀團。乃大事活動。最近結果中。英銀公司。已得加入新銀團。故梅氏關于新銀團之進行。近來籌畫且極爲盡力云。

至中國方面。以條件過苛之故不承受。而又希望外資之接洽。將另籌一權變辦法。故對新銀團提出一種希望條件。俾得使事實上有利于中國。而又不背多數民意之趨嚮。而對于共管一層。或將爲一部分之承認。探聞當局者之意思。以爲含有政治性質之鐵路。或外人以條約之關係而奪去者。或以武力強行佔據者。如鐵路允許交付。實行共同作爲新銀團事業。惟此事新銀團是否可以承認。尙不可知。緣就新銀團自身而論。各國利益方面。原不一致。且暗中爭雄競長。初不肯有讓川。因是之故。所以新銀團主張共同者。其目的實早得有優先權。而勿庸再以作爲共管路。中國方面則實欲以已辦各路。而舍有條約及政治上性質者。作爲共管路。究竟將來如何解决。殊不可知。惟新銀團方面之表示。則三個月內。絕不有借欵之接洽。則可斷言也。

又聞史蒂芬以行將去京。曾未謁見我國總統。據使館消息。稱史蒂芬君。曾由美使館介紹。定于昨二十八日入府謁見總統。以誌此次來華之雪泥鴻爪云。

○取消中日軍約廿九日發表

取消中日軍事協定問題。昨已報告。玆聞自中日軍事當局前日簽字後。廿八日我國外交部與日本公使館確已交換照會。聲明取消。并依預定。廿九日下午。中日兩方。同時發表。計發表之件有三。（一）外交部致日使館照會。（二）日使館答覆照會。（三）經過之說明書。此事結果。甚爲圓滿。國人一致反對之軍事協定。至昨日乃完全消滅云。

○湖南歸客談

▲軍況…▲自治

湖南幾經授擾。內部紛亂。門戶之見既深。宣傳于外者互異。我人求知其眞相。不可得也。昨有友人自長沙來者。叩以湘中近況。其言如下。

（湖南有譚趙程三大派。李仲霖等既彼害。所屬軍隊隨遣解散。程派勢力至是消殺殆盡。握全省軍權者。惟譚惟趙。而趙派尤見優勢。譚延闓執政之日。分省爲十二區。區置司令。率兵十二營。每營二百七十人。當時兵數逾此規定之額。當然不甘裁減。自減勢力。不及此數之區。堂皇招兵。彼此爭雄。總數遂達五區之衆。趙恒惕繼譚之後。應區司令。設鎮守使之旅長等名位。遣親信二十餘人。分赴各屬調查兵額。有兵無槍械者裁。有械無子彈者裁。預計此計畫實現之日。可以減少兵額一萬名。所剩尤超三萬。顧財力。且民間因屢次政變。當局力事搜刮之結果。田賦之屬。已納至民國十一年份。實際上雖供給一師。尤感艱窘。衆之南北寇何。不能無備。故大規模之裁兵。不能不待四周形勢變換之後。此軍事概況也。（湖南介于南北之間。事北則南怒。事南則北怒。故湖南當局之態度。最爲世人所注目。顧北方之不能征湘。有目共見。又以吳佩孚與趙恒惕感情至洽。隱然爲之長城。專受桂軍牽掣。且財力不勝用兵。當無侵湘之舉。因此情形。三湘人士對于南北不作依附之想。今所岌岌者。草定省憲法。待有決議。立卽公布施行。而與論之最激烈者。尤主張不待公布。祇須省民直接贊成。卽爲有效。此項省憲法預定于四個月之內成立。爲期既促。故本年本擬籌辦選舉省議員。現在亦已停止進行。以待省憲法之成立。湘省現在省議員。猶民國三年所舉。其壽命之長。蓋不讓國會專美焉。

（總觀全局。雖持不南不北之態度。不復發生兵事。則自治使是湖南達于光明之唯一路徑。軍事當道已能悟此。是可樂觀云云。

○南京造幣廠停工現狀

南京造幣分廠。係財政部直隸機關。前財政總長王克敏之弟王克均充任廠長。每月動支不下萬餘金。任內員司七十餘人。共支薪水四千五百餘元。册外員司三十餘人。支薪共八百二十餘元。工匠藝徒。共支工食洋三千元有零。所有機件碼力原是鼓鑄銅元所用。每日可鑄三百萬枚。因鑄銀元。分爲兩部。調查每日鑄數。銀元十二萬枚。銅元二百二十萬枚。刻因洋厘價低。銀元已停鑄多日矣。所出銅元。係爲江西財政廳代鑄。每年必至舊臘下旬。停工修理機器。約三星期左右。卽行開工。今年本定陰歷十八日停工。因代鑄未完。改定二十一日停鑄銅元。來年開工。尙無准期。以鑄本尙無着落故也。目下廠中所餘物料。約值四萬餘元。焦炭油煤二宗。約有一千三百餘噸。小買存八九成。銀條片等不過二三萬兩。鋼塊所存亦有限。該廠長現擬維持現狀。將員司一律減薪。以六成開支。工匠酌裁三成。其員司距家甚遠者。近皆紛紛請假回籍度歲。每人要求預借三個月薪金。加以勞現危險狀況。日難以應付。已謀之乃兄克敏。代爲運動兩准鹽運使一缺。將來或竟成事實。亦未可知也。

○藏事尙無確實辦法

川邊鎮守使陳遐齡。迭電告急。請撥餉械。昨據確訊。政府除電飭唐部迅予籌撥外。並允撥發槍械。前日已覆陳使一電。大致謂對於邊事勿令紛滋外。自應即行嚴勵。所請欵械。已飭部迅予籌撥充等語。并聞財陸兩部。會商此事。但目下尙無確實辦法之決定云。

又一消息云。西藏問題。最近達賴曾派喇嘛洛桑庚丁。代表到甘。表示誠意。并聲明一切問題。可由中央委員直接商洽。甘督張廣建。日前已誌前報。陳報該代表擬日內回藏復命。中央有何交涉。請卽示遵等語。當局接電後。以該代表此來傳述達賴意旨。具見擁戴母國之誠意。應由該省就近派員。偕同赴藏。切實宣慰。并即就便徵詢中藏劃界辦法云。

○薩海長病狀之近訊

海軍總長薩鎮冰。因患咯血病症。業已請假一星期調養。玆聞薩氏近日挨尙未痊。已于前日移往中央醫院醫治。病狀尙無大碍。惟一二日內恐難復原。大約一星期假滿之後。或須再行續假一次云。

○汴督長更換之醞釀

自汴省學潮起。汴人用九牛二虎之力排趙。醞釀至今。乃有趙將更動以吳佩孚督汴之說。吳之督汴。本出于曹仲珊主動。然吳亦未必絕對無意。蓋河南督軍一席。自安福當國時。卽爲各派所注目。直系之不肯舍棄。本爲人人意料之中。吳之軍隊。既大半分布于汴境。而巡閱副使署。又設在洛陽。此在一般人視之。殆因吳氏前年由湘撤防以來卽駐汴境。未必另有其他作用。而趙氏方面。則以吳之副使。旣兼轄三省。何以公署之組設。不于濟南不于直隸。惟斤斤于鄭洛之間。求黑子彈丸之地。其意必非無屬。故趙之于吳。外表雖酢酬如常。中心究不免畏過。加以最近政府又裁去所謂「河南暫編陸軍第一師」及任命該師長成愼爲將軍府將軍。趙氏因此遂彌增退志。蓋第一師。本趙氏去年所手編。今玆中央藉裁兵之聲調。開趙氏「頭提」。趙自以爲有功于直系。受鄂爾爾。宜其垂頭喪氣。盤盤欲奉母歸養也。據聞趙氏去後。河南省長一席。大概屬于吳之參謀長李濟丞氏。李爲吳氏之股肱。天津人。保定軍官畢業。學識優長。自此訊起後。素好黃老「無爲守舊」之省長張鳳臺氏。卽有告退之耗。已非一次。近則尤爲決絕。以最近情勢換之。張之行期。當較趙氏爲先也云。

○粵桂佈防消息

▲陳軍防許 香港廿七日電訊云。粵軍總司令陳炯明。鑒于粵北許崇智包作霖節節向粵東蕉嶺安梅縣等處佈防。而廣州總司令部。事前毫無所聞。深恐許包有別種存心。故將前線駐防之粵事。分調三分之一。開往河源惠州紫金等處。嚴行設防。監視粵東之民軍。是以陳許近來之意見愈深。大有各不相下之勢云云。

▲桂軍增防 中央昨接駐桂探員來電報告。陸榮廷現因廣州探陳調防。粵軍實行備戰。故將梧州欽廉各處防務。分別增加生力軍。俾資鞏固。其所規定之辦法如下。（一）梧州方面。將粵邊大旺江口兩要隘。增加新兵一團要塞。令林虎駐守。相機進行。（二）欽廉方面。于欽縣增加榮字軍第二師。令韋榮昌扼守。至梧州及合浦兩方之桂軍。已簡向粵軍挑戰云。

○勞農政府致我國之通牒

▲指摘在蒙當局有侵害俄蘇維埃的行動

京訊。關于蒙邊俄匪擾亂情事。俄羅斯勞農政府。曾致通牒于我國。表示願意派兵防勦。我國置而未答。已誌前報。又有第二次通牒來京。一節。本月十五日。勞農政府又以第三次通牒。拍電至京。爰以白話譯其原文如下。俄羅斯蘇維埃共和國外交委員會。因爲中國軍隊已經把在蒙古境內的俄羅斯復古派漸漸掃平。對于中國軍隊的成功。認爲十分滿意。不過中國當局在蒙古境內的種種行動。都含有公然侵害俄羅斯共和國的地方。本委員會不能不指出而聲明之。

去此將終的時候。甚至俄羅斯復古派軍隊未在蒙古發現以前。本委員會就接到報告說。蒙古中國當局。對于俄羅斯消費組合（聯合總會）的行動。竭力阻撓。沒收（聯合總會）所買的馬糧。禁止畜類向俄羅斯出口。逮捕消費組合的辦事員。種種行動。都是中國當局以（聯合總會）供給紅軍爲藉口而做出來的。

本委員會又接到土耳其斯坦方面的報告說。加須加區域的中國當局。招待藏匿境內的安恩哥夫都托夫等部下（白軍）至爲殷勤。供給他們食物和其他物品。甚至於雇他們爲中國人作事。

（再進一步說。）中國當局探知（聯合總會）僅是一個消費組合。爲供給城市鄉村多數人民而設的。並不是政府的機關。那麼中國當局對于（聯合總會）的行爲。也就間接的反抗俄羅斯人民了。據最近的報告。中國當局對待（聯合總會）的態度。近來愈形不堪。庫倫中國當局。已經把屬於（聯合總會）的貴重物品完全擄奪而去。他們沒收了馬匹。鞍轡麵粉。搗毀了儲金櫃。滄去盧布數百萬元。並且殺害了獸醫克特若夫氏和許多（聯合總會）的辦事員。諸如此類的行爲。本委員會只得認爲一種對於俄羅斯消費組合的公開的摧殘和掠擄。本委員會現正設法調查此事之眞象。以及後組織損失之統計。同時本委員會又接札山斯基區域的報告。說該處從這一方面說。中國當局在加須加區域竭誠扶助復古派的匪徒。又從那一方面說。中國當局硬把烏克瓦塔兩河一帶長一百並且四十俄里的土地佔了去河水。禁止俄羅斯人民用河水灌溉田地。此外又任意在俄境樵採樹木。運輸出口。

中國邊境官憲的行爲。對于俄羅斯如此令人難堪。恐怕要發生什麼中俄兩國都不願意有的結果。

本委員會固然素來以保持兩國友誼的感情爲職志。却不能讓侵犯俄羅斯人民利益的事件。將來還繼續發生。並且深信中國政府必以相當手續禁止一切。對於已往的事件加以調查。

本委員會希望中華民國外交部對于以上所述的事實。有相當的解釋。並且希望這些問題的解決能夠促進兩大民國友誼關係的成立。俄羅斯蘇維埃共和國代理外交委員加拉罕簽字。一九二一年一月十五日。莫斯科。

○政府近又派人疏通劉湘

自統一命令頒布之後。疏通專使。絡繹道途。最近又以川省劉湘。有不滿意之表示。特又四處尋覓與劉氏接近人士。專任疏通之責。昨日始覓得川人周祚章周正朝等。與劉湘有舊。遂由某氏介紹。往謁靳總理。密授以疏通機宜。聞不日卽行起程入川。姑不問二周此行結果如何。然以政府抱此左右疏通之政策終非解決時局之根本辦法也。

社會瑣聞

▲希公主來滬 （上海）

希臘女皇之女魔紫公主現正滯留上海查其原因係去歲在南洋蘇門答臘獵虎時腕被毒蟲所螫特來滬就美國醫生治療並攜有在蘇門答臘所獲之猿二頭刻因治療不生見效將赴紐約預定本月二十九日起程

▲王爺之一喝采 （北京）

▲旁人之一頓罵

前清攝政王載灃昨日帶領僕人在游藝園戲場觀劇當女伶金少梅演唱醉酒時該王興高彩烈鼓掌叫好旁有一人厲聲叱罵該王詈若罔聞仍舊觀劇總算眞有涵養

▲俄皇女之末路 （倫敦）

▲在英做泥孩

前俄皇女華格夫自被俄逐出後其財產被過激黨所抄沒今寓居倫敦境狀頗苦祇得日作泥孩以謀生云

（實）（業）（淺）（說）

安南之產業 （續）

談

約爲一與六之比一九一七年該廠出煤六十萬三千五百三十五法噸一九〇五年發見鳳蘭達礦所產爲鋅六年七年八年相於繼蘭歇蘭莫高及廷陵發見鋅礦產額漸增至一一九六年已達四萬九千噸悉運往日本者也東京北廣西附近高平州有一錫礦開採未久已投資五百萬法郎一九一七年產五百二十五噸悉運往法國一九一六年錫之山口計七八五噸汞礦則于霍陽西北二十五公里之煤層發見之尙未着手採掘也米爲全境民食所賴故農產物中米爲最富政府設立試驗場用科學方法以圖改良于灌溉排水工事皆不遺餘力收穫雖稍豐然當局者不以爲是頗思採最良米種以圖根本改善交趾地處熱帶年分晴雨二季故種稻僅得收獲一次東京年熟二次以其灌漑較勝也至安南則最適種稻年熟三次爲全境除米每年約可出口一百五十萬法郎若能於各地改良農業注意灌漑則可增加一倍也其農產物除米以外尙有穀糠哪啡棉花胡椒茶麻等類但爲數不多去歲十二月會開物博覽會陳列其產成積頗佳故法當局于該殖民地擬大施發展明年十二月將重開一博覽會云 （完）

林苗簡易播種法

凡屬林苗播種最忌烈日嚴霜每年播種時期各處不能一律頂好在古歷正月二月不冷不熱之天氣最爲合宜若地方暖和無霜雪之處古歷八九月亦可施行播種一事外國在學理上言之則有苗圃苗床及播種機械之設備吾國對於此業智識尙屬幼稚近年各地雖有志士在農學上切實研究故不乏人究竟還是不多不能引起吾國農人有如何改良之興趣所以此時不講甚麼特別辦法就此林苗播種一事取法極其簡單可用漏底花盆或花鉢大小以一人能搬運者爲佳太大過小則不合用法先放瓦石於盆底以漏水再裝滿泥土上用篩過之細泥蓋面然後細心將種籽勻撒其上安放露天處用口吹水少許潤濕以巴蕉葉或菜葉遮蓋不使兒光愼防雞狗等侵害此爲第一步功夫隔五六日或十數日將蓋揭開看看如已發出嫩芽或出小根不必再遮仍置原處加意保護倘遇大雨烈日或霜雪均有妨害可移避之或用稻草當棚遮蓋待苗長一寸高卽用竹籤合泥帶根移出用剪刀將長根剪去少許另栽一花盆或花鉢每根相隔三寸遠若苗長至二寸略施淡豆漿水至三四寸高時再備苗土一方先行掘鬆然後將此三四寸長之樹秧連泥帶根挖起泥團勿散如花園移花一株可二尺遠栽一根 （未完）

經濟欄

◎上海商業通信 （一月二十八日）

▲金市 昨日星期四近期大條回二五惟遠期則縮三七五標金價值以開盤最小三百十六兩七錢嗣後漲跌少先令揭曉除美匯長一元法國長二十法郎外均未變動先令市面與上日不相上落交易甚鮮其價如（先令）銀行賣出者三先令十辦士至三先令九辦士七五買者三先令十辦士〇二五至三先令十辦士〇一二五美匯買者七十四圓半賣則七十三元至七十三元七角半（東洋）銀行賣出六六半買進價六六六之譜標金成交亦屬有限最高金價到三百十八兩三錢蓋某與某銀行三月份先令五千磅價三先令十辦士之故然後雖以成交以是收盤開大約三百二十三四兩左右

▲銀市 昨日倫敦銀價近期漲一先令四便士遠期跌三先令八便士紐約價不動倫敦紐約匯價三八四今日此間定價與昨晚同惟金圓漲至七三市況始而穩尙後漸軟弱午後尤甚金磅跌至五先令九便士金圓七二日金六八又四分之一跌後市況稍有起色收市時賣出價金磅三先令九便士又四分之一金圓七二半今日畧有出口交易倫敦紐約市況靜目下世界各處匯市似皆乏力云

▲黃銅 最近一週（二十七日）中本埠之五金市面就全體而論仍無進步之象黃銅片及黃銅管價雖跌落交易仍極稀少云據近日倫敦來電報告謂日來黃銅市面極形冷落黃銅絲及黃銅板價格已跌趨落從前市價每磅在一辦士以外其最近之市價僅半辦士黃銅管則每磅僅四分之一辦士云銅片市面顯然已有進步市情漸趨穩定而價格仍未變動云

▲鋼鐵 中國需用之鋼鐵向自英美運入爲最多日本數亦不少紫銅一項日本生產甚豐故自該邦運入者數額殊巨本星期中據英國方面電訊云現在上海市上五金貨中已有比國運入之貨係德商經理其價爲每噸十五金磅云來電又稱目前英國鋼鐵廠頗以比德之競爭爲可懼蓋英貨之價格雖廉而法郎爲克匯價甚低彼此合算比德之貨價尙較廉也又聞近月以來美國輸入上海之紫銅數額頗巨故日貨之銷塲頗受打擊云

▲絲市 近日輪出絲經逐漸活動以是存滬之乾繭（無錫貨）上月間每擔曾售一百六十兩今則已漲至一百八十兩然貨主手中經濟活動者年內尙不欲脫手所以肯售者頗少昨日英美日各洋商又買進廠經二百五十擔七里乾經及八繭灰經二百四十二包價除灰經已漲至四百兩并餘經廠經價均堅穩並聞公泰廠之全桑樹牌會電至紐約索價每擔九百五十兩刻已回電允許惟所需之數不多云

▲滬南米市 昨日南市到船雖祗十數艘而浦江中存貨頗多故白粳市價又較前日跌小三角五分蓋自工部局出示禁止私運後一般奸商稍有戒心致白粳銷路漸呆已不若開新時之爭先恐後矣故陰歷年內或可望九元進關也並聞長江一帶尙有大宗客秈到滬之說故米價大有步步着鬆之象惟元米因屆年關需用甚鉅供不應求市價較漲

▲生皮 本埠生皮市面自去年年臘以來極形疲滯陽歷新年以後仍未稍有轉機近週中接英美方面電報謂該埠生皮銷塲極少且價格不能穩定連日來大有跌落之傾嚮故本埠英美洋莊俱束手不肯動辦云

◎洋布市面大有起色 （上海通信）

本埠洋布市面大有起色成交數額亦不在少各幫銀根既寬故大都皆有需要其中現貨成交者亦復不少各幫中最注意者厥惟天津蓋該幫已久有訂貨詢價近週中亦有來電採辦且數額極巨故明年該路之銷路大有希望其外高里購買亦巨大都係上等之貨北幫及長江諸幫均有辦去惟川幫則殊無動靜需要既旺價格遂立起如白布原布黑羽綢之類莫不漲起絲光布亦頗堅定云曼鳩史得方面接最近之電訊謂市面呆滯如故各方面俱無來電詢價一時尙無轉機之象又據倫敦方面最近之私人電訊謂目今世界商務仍在疲呆之中戰後困難之現象一時竟難期其復原惟疋頭一項近幾日來其趨勢已稍變動蓋綿一年以來各處俱無訂貨以情形度之各國疋頭存貨殆已盡竭且曼鳩史得各織布廠大都已議決減少出貨故將來需要一起無相當之貨足資供給價格必將漲起無疑惟目前一般存有積貨者莫不百計設法脫售旣價在所不惜此種惡劣之情形殊亦無怪其然也且現在更可憂慮 即東方先令之匯價照現在情形推究之世界之銀價在此數月之內[illegible]之希望明年恐尙須經一度[illegible]東方諸邦之訂貨一時頗少[illegible]就今年疋頭之銷數而論各廠所銷去者殆不過百分之二十其餘之貨脫銷亦頗不易且聞美國現在物價大跌較之一年以前不及百分三十如是美貨之競爭大堪恐怖也惟明年在中國市面上苛日本疋頭進口能稍爲減少是猶幸事耳本埠各疋貨莊已于本週停止昨日公平洋行並未拍賣須待明年再叫故本埠之疋頭市面可告一度之結束云

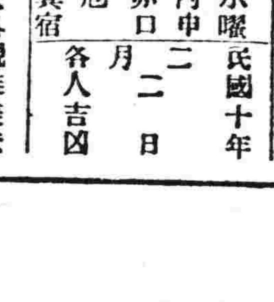

舊十二月廿五日 水曜 丙申 赤口 危 箕宿

民國十年 二月 二日 各人吉凶

明日之吉凶▲一白之人外觀雖美殊乏實利之日南艮吉▲二黑之人易生不平心之日須注意坤南吉▲三碧之人難爲盛運之日忘進必遭失敗之日坤吉▲四綠之人諸事謀於所親吉坤南吉▲五黃之人不得手之事幸勿強爲坤南艮吉▲六白之人深思不決之日巽南吉▲七赤之人勿受人誘惑以守本業爲安巽艮吉▲八白之人善惡報應極早之日坤巽艮吉▲九紫之人有意外之幸事日干頗吉北巽乾吉

過路之軍隊不同足見該軍長官軍令嚴肅指揮有方於第二日發隊時均報名付給店費以至本街商民人等莫不感佩該軍隊仁德無所爲報是以登報以張其德
林甸縣商會謹啓

熟地四百餘晌因家中無人幫同耕種…戶內常有被佔所迫卽背原東…有願租買聲明內之街基地畝者…竇街基或租典地畝不經鄙人簽押者概作無效特此聲明
富勝魁謹白

西安縣署呈請備案並請補發印照外特此登報聲明俾衆週知
西安縣居民劉玉啓事

田中洋服店 電話 日長二十番 中分二十號

南滿洲鐵道株式會社設立 奉天南滿中學堂入學招生廣告

一、宗旨 本學堂大正六年三月設立于奉天專招收民國子弟爲來將欲入南滿學堂、旅順工科學堂及日本內地各官公私立大學或各高等專門學校者以授高等普通教育爲宗旨

一、組織 本學堂分爲中學豫科、中學本科、醫學豫科、

一、修業年限 中學豫科以一年爲限、中學本科以四年爲限、醫學豫科以二年爲限、

一、招收額數
中學豫科 約四十名
中學本科第一學年 約二十名
醫學豫科第一學年 約三十名

一、入學資格
中學豫科以民國高等小學校畢業者及有與斯同等以上之學力者爲合格
中學第一學年以各公學堂高等科併日語學堂畢業者及民國高等小學校畢業生通曉日本語言爲合格、
醫學醫科第一學年以中學第三學年修業者及有斯同等以上之學力者爲合格

一、考期及學科
一、中學豫科入學考期及學科如左(依照高等小學校畢業程度)
大正十年三月二十六日 午前檢驗身體 午後試問
同 二十七日 午前算術 午後理科
同 二十八日 午前漢文
二、中學本科第一學年考期及學科如左(依照公學堂高等科畢業程度)
大正十年三月廿六日 午前檢驗身體 午後試問
同 廿七日 午前日語
三、醫學豫科第一學年入學考期入學科如左(依照中學第三學年修業程度)
大正十年三月廿六日 午前檢驗身體 午後試問
同 廿七日 午前數學 午後理科
同 廿八日 午前漢文、圖畫、午後地理、歷史

一、發表成績 大正十年三月二十九日午後

一、報名期限及報名處
期限 大正十年三月二十四日爲止
報名處 奉天西關外本學堂院內

一、學費及頭一年應用花費 學費定爲每年中學本科及豫科金拾圓、分兩期交納日本內地旅行費存儲金每年金六圓、分爲兩期交納
採衣費 冬服約三十圓 外套約三十圓 夏服約七圓 皮鞋約十二圓 腿絆約二圓三十錢 帽子約三圓 合計金約八十四圓三十錢
書籍費 中學豫科約三圓 中學第一學年約六圓 醫學豫科第一學年約三圓 學友會會費 每年一圓八十錢
學友會入會金一圓於入學時交納 膳費 每月小洋五圓

一、已經考收錄各先生將應用錢項如數交齊方准入校各項列左
學費 中學本科及豫科日金五圓日方內地旅行費存儲金參圓採衣費 日金二十四圓三十錢 (夏服、皮鞋、腿絆、帽子)
書籍費中學豫科及醫學豫科金三圓中學本科金六圓
學友會會費及入會金二圓八十錢、膳費 半年小洋二十五圓
合計中學豫科金三十八圓十錢中學本科金四十一圓十錢
醫學預科金四十圓十錢 小洋二十五圓

一、特典
酌量選拔品行端正學力優良者爲特待生免收學費以資鼓勵
本學堂醫學預科畢業生免考能入南滿醫學堂本科第一學年
本學堂畢業後如有志留學日本者本堂必設妥善之法以謀諸生之成就
本學堂學生於定例休暇歸省時本堂發給半票

營業課目 一藥種賣藥 一醫療器械 一繃帶材料 商
中華民國 奉天府小西關大街路南 廣濟堂藥房
電話 日本二二三番八 中華分局電話一番 クスリ 振替 東京四九九五 大連一六八四
支店 分設
支店 遼源縣鄭家屯
支店 興京府新賓堡
支店 通化縣紫草路
蒙古白音太來

△往北車 △往南車 △大連旅順間▽ 朝鮮線(日本時刻) △往北車

大連 奉天 哈爾濱 分此
裕源公金店金銀首飾廣告
本號向在奉天開設金行歷有年所自矢誠信無欺雅蒙遠近紳商所推許在大連監部通二丁目新建大樓門面支設分號爲推廣營業起見又在哈爾濱二道街新築三十間大樓自製金銀首飾中西器皿兼收買荒金發賣足赤金頁物美價廉擇定夏歷九月六日大開張特減價兩星期以酬主顧之雅意務望各界諸君惠然肯來不勝歡應之至特此聲明
哈爾濱二道街大連監部通裕源金店謹啓

梅毒注意
本院現由德國購到新改良驅梅藥料(稱爲一千二百〇六號)較前六百〇六及九百一十四等號効力卓著患梅毒諸君切勿負此良機特此佈告
長春頭道溝 華實醫院啓

印刷用具一式製造販賣店
印刷機械代賣
印刷用路喇
印刷用具類全部製作卸販賣
奉天新市街淀町五番地 米田號

花柳病 皮膚病專門
生殖器病 外科 (往診隨意)
永井醫院
奉天日站琴平町八番地 電話九九二番

眼疾新藥
主治效能 風火眼疾、時行眼症、眼邊亂皮、眼瞼濕爛、灰沙眯目、視物不明、羞明畏光、流淚、矇眼、眼胞紅腫、赤筋努肉、白翳青盲、痠痛交迫、澀滯難開、等一切眼疾、皆治有效、
定價 大瓶五角 每打五元 小瓶兩角 每打二元

皮膚病最新藥水
主治效能 皮膚病一切濕癬 乾疥癬痒痛 蛇皮魚鱗 搔疹濕疹 汗癬濕瘡 牛皮漆咬 癩瘡脫髮 羊鬍瘡 赤風疙瘩 紫白癜風 鵝掌風 水泡濕瘡 臁瘡潰爛 黃水疙瘩 堆積痂皮 打撲腫疼 毒虫咬螫 火燒燙傷 腳氣足爛 黯斑白斑 雀斑胞面 汗斑錢癬 鼻頭紅腫 等症一切 肌膚病生後幼兒頭 部顏面 胎毒疙瘡 白唇痂皮 沈膿黃水 搔痒疼腳 能斷病根 皆治神効
定價 大瓶八角 每打八元 中瓶五角 每打五元 小瓶三角 每打三元

最新膏藥
主治効能 專治一切身面諸瘡疥傷 創疥癬 風疹 骨疼紅腫 腫 夏日汗斑 唇裂生瘡 小兒胎毒 頭風疙疸 流 膿黃水 堆積痂皮 白唇 禿髮 表皮熱爛 雜收合 口火瘡 凍傷 腳氣足汗 鼻頭紅腫 諸瘡創癬瘡 搽之患處 立効如響 百試百中 一無誤
定價 大盒五角 每打五元 小盒二角 每打二元

本舖奉天城裡鐘樓南大街路東長壽堂大藥房

完全淋藥
淋濁一症西醫名爲淋毒菌在男子發於尿道在女子發於子宮此症原因或由娼妓之傳染或由患此症者之交接或感受風寒或房勞過度故致病之由而不同也初起尿道搔痒小便頻數漸次疼痛白濁淋漓不止或則洩精甚至出血倘日久失治諸病生焉本藥房近由歐西購到特效新藥名曰殺菌止淋丸專能殺菌解毒清淋去濁無論何種淋症均能神效輕者一星期全愈重者兩星期除根誠爲世界獨一治淋之聖藥也此藥一日量六粒定價小洋五角一星期量四十二粒小洋三元外埠函購加郵費三角○外埠代售處○安東縣財神廟街永祥泰○遼陽天錐成○鐵嶺西門裡新華農○孫家台站全盛永○千金寨中興街大順東○吉林省河南街福記衣莊安奉線橋頭利興森○通化縣東關謙泰潤
奉天大西關上頭 英美大藥房主人侯關崗謹啓

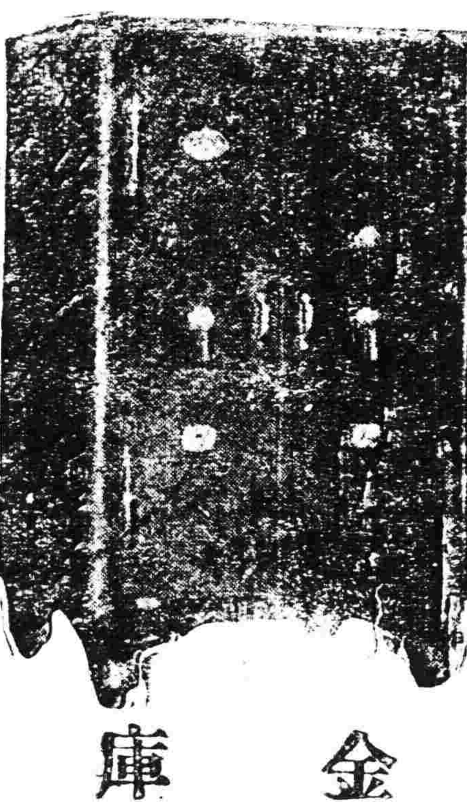

東京竹內製 金庫
竹內金庫由完備之工廠巧妙之機器諳練之工師所製成其品質之優秀製產額之多大實占東亞第一位
購金庫者徒觀其外表之類似遂以爲同一之物此大誤也
奉天城內 昌和洋行 滿蒙總代理店 電話中七五九六六番
特約店 大連市伊勢町 藤飯洋行 長春新市街 金泰洋行

新製胰子廣告
此次出賣之三喜胰子者係本舖撰擇原料應用最新化學之製品多年發賣之胰子就中以此爲最完全之製造者也所以品質之善良價格之低廉不待言矣至於需用者之歡迎芳香之優雅更超越他類一等敢請諸位從速試用之

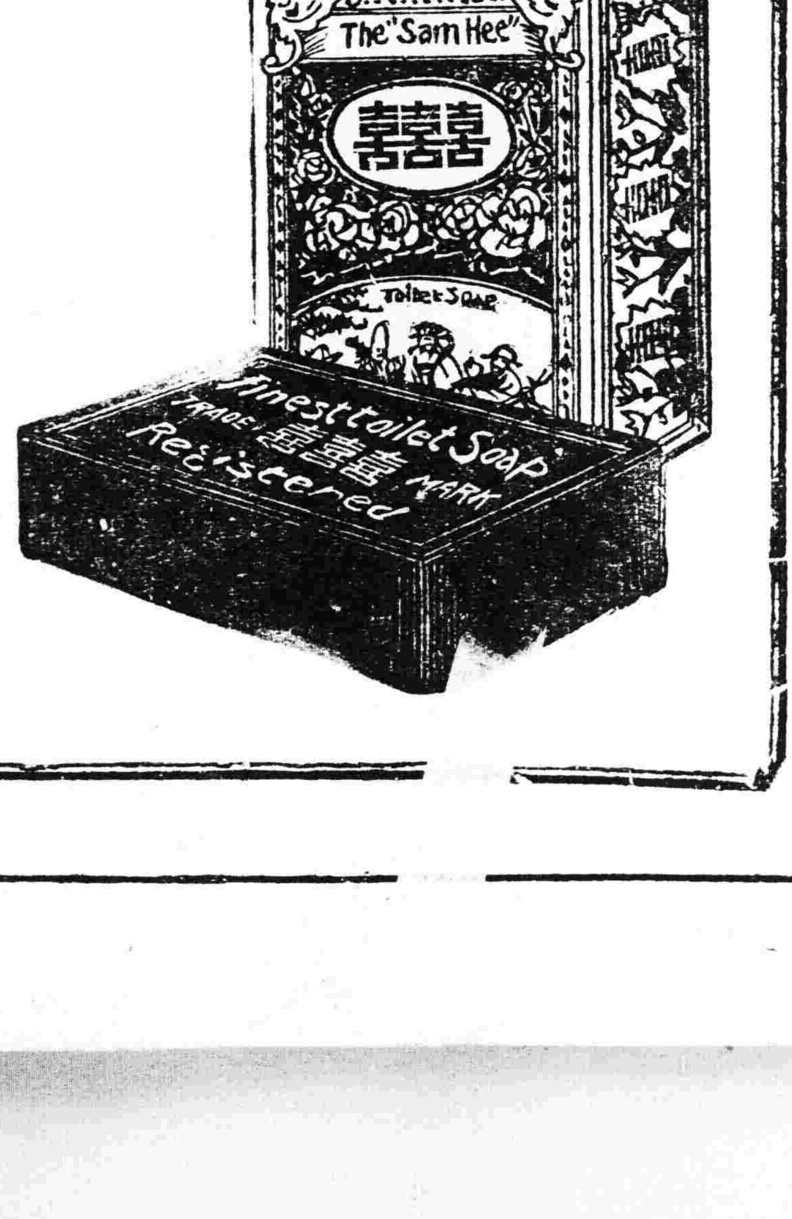

製造總發售處 日本大阪 春元胰子製造所

腦症良藥 靈片
本藥品名靈片(日本名レーペン)爲醫學士常持爲治君苦心研究發明之絕好良藥曾得醫學博士岡田先生、森繁吉、日向治作、森友道、內田那彥、飯島勝次、福田耕市等大家十有餘人之讚賞並經北京醫學校教授陳先生北京醫院長侯先生在北京醫學士金先生等中華民國大醫認爲奇效卓著無愧靈藥之稱此藥能救衰起病、最新之妙劑專治腦、脊髓、神經衰弱、頭痛、目眩、昏暈、便結、貧血、不眠、怔忡等症可使精神爽快元氣旺盛凡因陰萎、遺精、早漏、夢遺、房事過度、手淫、生殖氣衰弱等症謂予不信請試服之即可知藥之效驗如神也
藥價目 (一)三十五錠五角 (二)三百錠三元 七十五錠一元 七百錠五元五毛 百八十錠二元
本舖 東京銀座弓町二二番地 電話京三〇八號六四八九號 大阪安土町堺筋 電話本三〇〇七號
弘濟藥院中南定太郎
弘濟藥院中南定太郎
各地到所均有代售舖

下痢と腹痛を治し腸胃を健全にす
健胃固腸丸
本藥專治赤痢霍亂其効如神凡傷食傷水停滯夜寒時冷不佳腹鳴痛疴腹痢等症服之皆驗
日平胃弱之人朝夕一回每服五粒腸胃之病自離身體日益健壯矣

大日本大阪、東京、
虔脩老舖 谷回春堂大藥房
民國各省各埠大藥房均有寄售